



# PREFEITURA MUNICIPAL DE CAPELA DO ALTO

Praça São Francisco, 26 - Fone/Fax 15 3267-8800  
CEP 18195-000 - Capela do Alto - Estado de São Paulo

## **DIVISÃO DE LICITAÇÕES – EDITAL**

**PROCESSO ADMINISTRATIVO nº 141/2023 (REGISTRO DE PREÇOS)**

**PREGÃO (PRESENCIAL) nº 013/2023**

**TIPO: MENOR PREÇO GLOBAL**

**OBJETO: Contratação de empresa especializada para Eventual e Futura aquisição de serviços de zeladoria do município de Capela do Alto/SP.**

**DATA DA REALIZAÇÃO: 08/08/2023**

**HORÁRIO DE INÍCIO DA SESSÃO: 09:00hrs**

**LOCAL DA REALIZAÇÃO DA SESSÃO: Sala de Licitações** – Praça São Francisco, 26– Centro – Capela do Alto - telefone (15) 3267-8812. A sessão será conduzida pelo Pregoeiro, com o auxílio da Equipe de Apoio, designados por Portaria. Os envelopes contendo a proposta e os documentos de habilitação serão recebidos na sessão de processamento logo após o credenciamento das interessadas.

**ESCLARECIMENTOS: Divisão de Licitações** – Praça São Francisco, 26 – centro – Capela do Alto - SP, telefone 15 3267-8812, e-mail: licitacao2@capeladoalto.sp.gov.br. Os esclarecimentos prestados serão disponibilizados às licitantes em seus respectivos e-mails.

O Prefeito Municipal de Capela do Alto, torna público que se acha aberta nesta Prefeitura, licitação na modalidade PREGÃO (presencial), conforme estabelecido neste instrumento convocatório. Este certame será regido pela Lei Federal nº. 10.520, de 17 de julho de 2002, aplicando-se, subsidiariamente, no que couberem, as disposições da Lei Federal nº. 8.666, de 21 de junho de 1993, e suas alterações e da Lei Complementar nº. 123, de 14 de dezembro de 2006.

Integram este EDITAL os anexos:

I - Memorial Descritivo;

II - Proposta Comercial;

III - Minuta Ata de Registro de Preços;

IV - Modelo de Declaração de Habilitação;

V - Modelo de Declaração de Microempresa e Empresa de Pequeno Porte;

VI - Modelo de Declaração de Situação Regular Perante o Ministério do Trabalho;

As propostas deverão obedecer às especificações e exigências constantes deste instrumento convocatório.

VII - MAPA CENTRO- FOLHA 1

VIII - MAPA CENTRO- FOLHA 2

IX - MAPA CENTRO- FOLHA 3

X - MAPA CENTRO- FOLHA 4

## **1- CONSIDERAÇÃO INICIAL**

A quantidade indicada no anexo I representa estimativa de consumo/contratação anual sem que haja obrigação de aquisição total.

1.1. O pregoeiro, na fase de julgamento, poderá promover quaisquer diligências julgadas necessárias à análise das propostas e da documentação, devendo as licitantes atender às solicitações no prazo por ele estipulado, contado do recebimento da convocação;

## **2- PARTICIPAÇÃO**

**2.1-** Poderão participar deste pregão as empresas interessadas do ramo de atividade pertinente ao objeto da contratação, autorizadas na forma da lei, que atendam as exigências de habilitação.

**2.2-** Não será permitida a participação:

**2.2.1-** De empresas estrangeiras que não funcionem no País;



# PREFEITURA MUNICIPAL DE CAPELA DO ALTO

Praça São Francisco, 26 - Fone/Fax 15 3267-8800  
CEP 18195-000 - Capela do Alto - Estado de São Paulo

- 2.2.2-** De consórcio de empresas, qualquer que seja sua forma de constituição;
- 2.2.3-** Daqueles que estejam cumprindo penalidade de suspensão temporária para licitar e impedimento de contratar com a Administração Municipal nos termos do inciso III do artigo 87 da lei 8.666/93 e suas alterações posteriores;
- 2.2.4-** De empresas impedidas de licitar e contratar nos termos do art. 7º da Lei 10.520/02;
- 2.2.5-** Que tenham sido declaradas inidôneas pelo Poder Público e não reabilitadas.
- 2.2.6-** Os interessados que estejam em recuperação judicial, podem participar da licitação, desde que, durante a fase de habilitação, apresente Plano de Recuperação já homologado pelo juízo competente em pleno vigor.

## 3- CREDENCIAMENTO

**3.1-** Por ocasião da fase de credenciamento dos licitantes, deverá ser apresentado o que se segue:

**3.1.1-** Quanto aos representantes:

- a)** Tratando-se de **Representante Legal** (sócio, proprietário, dirigente ou assemelhado), instrumento constitutivo da empresa registrado na Junta Comercial, ou tratando-se de sociedade simples, o ato constitutivo registrado no Cartório de Registro Civil de Pessoas Jurídicas, no qual estejam expressos seus poderes para exercer direitos e assumir obrigações em decorrência de tal investidura;
- b)** Tratando-se de **Procurador**, instrumento público de procuração ou instrumento particular com firma reconhecida do representante legal que o assina, do qual constem poderes específicos para formular ofertas e lances, negociar preço, interpor recursos e desistir de sua interposição, bem como praticar todos os demais atos pertinentes ao certame. No caso de instrumento particular, o procurador deverá apresentar instrumento constitutivo da empresa na forma do item "a" acima;
- c)** O representante (legal ou procurador) da empresa interessada deverá identificar-se exibindo documento oficial que contenha foto;
- d)** O licitante que não contar com **representante** presente na sessão ou, ainda que presente, não puder praticar atos em seu nome por conta da apresentação de documentação defeituosa, ficará impedido de participar da fase de lances verbais, de negociar preços, de declarar a intenção de interpor ou de renunciar ao direito de interpor recurso, ficando mantido, portanto, o preço apresentado na proposta escrita, que há de ser considerada para efeito de ordenação das propostas e apuração do menor preço;
- e)** Encerrada a fase de credenciamento pelo Pregoeiro, não serão admitidos credenciamentos de eventuais licitantes retardatários;
- f)** Será admitido apenas 1 (um) representante para cada licitante credenciado, sendo que cada um deles poderá representar apenas um licitante credenciado.

**3.1.2-** Quanto ao pleno atendimento aos requisitos de habilitação:

Declaração **de pleno atendimento aos requisitos de habilitação** e inexistência de qualquer fato impeditivo à participação, que deverá ser feita de acordo com o modelo estabelecido no **Anexo IV** deste EDITAL, e apresentada **FORA** dos Envelopes nº 1 (Proposta) e nº 2 (Habilitação).

**3.1.3-** Quanto às microempresas e empresas de pequeno porte para tratamento diferenciado: Declaração de microempresa ou empresa de pequeno porte visando ao exercício da preferência prevista na Lei Complementar nº 123/06, que deverá ser feita de acordo com o modelo estabelecido no Anexo V deste EDITAL, e apresentada FORA dos Envelopes nº 1 (Proposta) e nº 2 (Habilitação).

A declaração deverá ser apresentada fora dos envelopes para que a empresa credenciada possa fazer uso dos benefícios concedidos pela Lei nº 123/06, benefícios estes, que ocorrerá na fase de lances, que antecede a abertura do envelope **HABILITAÇÃO**.

## 4- FORMA DE APRESENTAÇÃO DA PROPOSTA E DOS DOCUMENTOS DE HABILITAÇÃO.



# PREFEITURA MUNICIPAL DE CAPELA DO ALTO

Praça São Francisco, 26 - Fone/Fax 15 3267-8800  
CEP 18195-000 - Capela do Alto - Estado de São Paulo

**4.1-** A Proposta e os Documentos de Habilitação deverão ser apresentados separadamente, em dois envelopes fechados e indevassáveis, contendo em sua parte externa os seguintes dizeres:

Denominação da empresa:

Denominação da empresa: Razão Social e CNPJ

**Envelope nº 1 - Proposta**

Processo Administrativo 141/2023 - Pregão Presencial nº 013/2023

Denominação da empresa: Razão Social e CNPJ

**Envelope nº 2 - Habilitação**

Processo Administrativo 141/2023 - Pregão Presencial nº 013/2023

## 5- PROPOSTA

**5.1-** O **Anexo II** deverá ser utilizado, **preferencialmente**, para a apresentação da **Proposta**, datilografado, impresso ou preenchido a mão de forma legível, em língua portuguesa, salvo quanto às expressões técnicas de uso corrente, sem rasuras, emendas, borrões ou entrelinhas, sem cotações alternativas, datado e assinado pelo representante legal do licitante ou pelo procurador.

**5.1.2-** Não serão admitidas posteriormente alegações de enganos, erros ou distrações na apresentação das propostas comerciais como justificativas de quaisquer acréscimos ou solicitações de reembolsos e indenizações de qualquer natureza.

**5.2-** Deverão estar consignados na proposta:

**5.2.1-** Marca do produto, e ou, procedência dos produtos ofertados;

**5.2.2-** A denominação, endereço, telefone/fax, e-mail e o CNPJ do licitante;

**5.2.3-** Preço unitário e total em algarismo e por extenso, expresso em moeda corrente nacional, apurado à data de sua apresentação, sem inclusão de qualquer encargo financeiro ou previsão inflacionária, incluindo, além do lucro, todas as despesas resultantes de impostos, taxas, tributos, frete e demais encargos, assim como todas as despesas diretas ou indiretas relacionadas com o integral fornecimento do objeto da presente licitação;

**a)** O preço ofertado é fixo e irrevogável e deverá ser apresentado com precisão de duas casas decimais;

**b)** Para os licitantes que fizerem lances será considerado o último preço ofertado.

**5.2.4-** Declaração impressa na proposta de que o preço apresentado contempla todos os custos diretos e indiretos referentes ao objeto licitado e que os produtos ofertados atendem a todas as especificações exigidas no anexo I;

**5.2.5-** Prazo de validade da proposta de no mínimo **60** (sessenta) **dias**.

## 6- DOCUMENTAÇÃO DE HABILITAÇÃO

Para a habilitação todos licitantes, inclusive as microempresas e empresas de pequeno porte, deverão apresentar a **Documentação Completa**, na seguinte conformidade:

**6.1.1- HABILITAÇÃO JURÍDICA**, conforme o caso:

**a)** Em se tratando de sociedades empresárias ou simples, o ato constitutivo, estatuto ou contrato social em vigor, devidamente registrado na Junta Comercial ou no Cartório de Registro Civil de Pessoas Jurídicas, nos termos da lei e conforme o caso, e, ainda, no caso de sociedades por ações, acompanhado de documentos de eleição de seus administradores;



# PREFEITURA MUNICIPAL DE CAPELA DO ALTO

Praça São Francisco, 26 - Fone/Fax 15 3267-8800  
CEP 18195-000 - Capela do Alto - Estado de São Paulo

- a.1) Os documentos descritos no item anterior deverão estar acompanhados de todas as alterações ou da consolidação respectiva, conforme legislação em vigor;
- b) Decreto de autorização e Ato de Registro ou Autorização para Funcionamento expedido pelo órgão competente, tratando-se de empresa ou sociedade estrangeira em funcionamento no país, quando a atividade assim o exigir;
- c) Os documentos relacionados no subitem "a" **não** precisarão constar do **Envelope nº 2 - Habilitação** se tiverem sido apresentados para o credenciamento neste Pregão.

## 6.2.2- QUALIFICAÇÃO OPERACIONAL

a) Atestado(s) ou Certidão(ões) de Capacidade Operacional, fornecido(s) por pessoa(s) jurídica(s) de direito público ou privado, necessariamente em nome do licitante, no(s) qual(ais) se indique(m) fornecimento(s) pertinente(s) e compatível(is) com objeto desta licitação.

## 6.2.3- REGULARIDADE FISCAL

- a) Prova de inscrição no Cadastro Nacional de Pessoas Jurídicas do Ministério da Fazenda (CNPJ);
- b) Prova de inscrição no Cadastro de Contribuintes Estadual ou Municipal, se houver relativo ao domicílio ou sede do licitante, pertinente ao seu ramo de atividade e compatível com o objeto do certame;
- c) Prova de regularidade para com as Fazendas Federal (inclusive contribuições sociais), Estadual (débitos inscritos e não inscritos) e Municipal, do domicílio ou sede do licitante, ou outra equivalente na forma da lei, pertinente ao seu ramo de atividade e compatível com o objeto do certame;
- d) Prova de regularidade perante o Fundo de Garantia por Tempo de Serviço (FGTS), por meio da apresentação do CRF - Certificado de Regularidade do FGTS;
- e) Prova de inexistência de débitos inadimplidos perante a Justiça do Trabalho, mediante a apresentação de Certidão Negativa, em cumprimento a Lei 12440/11 e Resolução Administrativa TST nº 1411/2011.
- f) A comprovação de regularidade fiscal das microempresas e empresas de pequeno porte somente será exigida para efeito de **assinatura do contrato**;
- f.1) As microempresas e empresas de pequeno porte, por ocasião da participação neste certame, deverão apresentar toda a documentação exigida para fins de comprovação de regularidade fiscal, mesmo que esta apresente alguma restrição;
- f.2) Havendo alguma restrição na comprovação da regularidade fiscal, será assegurado o prazo de **cinco dias úteis**, a contar da **publicação da homologação do certame**, prorrogáveis por igual período, a critério desta Prefeitura Municipal, para a regularização da documentação, pagamento ou parcelamento do débito, e emissão de eventuais certidões negativas ou positivas com efeito de certidão negativa;
- f.3) A não-regularização da documentação, no prazo previsto, implicará na **decadência do direito à contratação**, sem prejuízo das sanções previstas neste EDITAL, procedendo-se à convocação dos licitantes para, em sessão pública, retomar os atos referentes ao procedimento licitatório, nos termos do art. 4º, inciso XXIII, da Lei 10.520/02.

## 6.2.4- QUALIFICAÇÃO ECONÔMICO-FINANCEIRA

Certidão negativa de falência ou recuperação judicial e extrajudicial, expedida pelo distribuidor da sede da pessoa jurídica.

a) Será permitida a participação de empresas em recuperação judicial, nos termos da Súmula 50 do Tribunal de Constas do Estado de São Paulo, mediante apresentação de certidão de concessão de recuperação judicial. Caso a empresa em Recuperação Judicial apresente certidão positiva, se faz necessário que a interessada demonstre seu Plano de Recuperação, já homologado pelo juízo competente e em pleno vigor, apto a comprovar



# PREFEITURA MUNICIPAL DE CAPELA DO ALTO

Praça São Francisco, 26 - Fone/Fax 15 3267-8800  
CEP 18195-000 - Capela do Alto - Estado de São Paulo

sua viabilidade econômico-financeira, inclusive, pelo atendimento de todos os requisitos de habilitação econômico financeiros estabelecidos no edital.

## 6.2.5- DOCUMENTAÇÃO COMPLEMENTAR

a) Declaração do licitante, elaborada em papel timbrado e subscrita por seu representante legal, de que se encontra em situação regular perante o Ministério do Trabalho, conforme modelo anexo ao Decreto Estadual nº 42.911, de 06.03.98 (**Anexo VI** deste EDITAL);

## 6.3- DISPOSIÇÕES GERAIS SOBRE A DOCUMENTAÇÃO DE HABILITAÇÃO

**6.3.1-** Os documentos poderão ser apresentados no original, por qualquer processo de cópia, autenticada por cartório competente, ou mesmo cópia simples, desde que acompanhada do original para que seja autenticado pelo Pregoeiro ou por um dos membros da Equipe de Apoio no ato de sua apresentação;

**6.3.2-** Não serão aceitos **protocolos de entrega** ou **solicitação de documentos** em substituição aos documentos ora exigidos, inclusive no que se refere às certidões;

**6.3.3-** Na hipótese de não constar prazo de validade das certidões apresentadas, esta Prefeitura aceitará como válidas as expedidas até **90** (noventa) **dias** imediatamente anteriores à data de apresentação das propostas;

**6.3.4-** Se o licitante for a **matriz**, todos os documentos deverão estar em nome da matriz, e se for a **filial**, todos os documentos deverão estar em nome da filial, exceto aqueles documentos que, pela própria natureza, comprovadamente, forem emitidos somente em nome da matriz;

a) Caso o licitante pretenda que um de seus estabelecimentos, que não o participante desta licitação, execute o futuro contrato, deverá apresentar toda documentação de ambos os estabelecimentos, disposta nos itens 6.2.1 a 6.2.5;

**6.3.5-** Se algum documento apresentar falha não sanável na sessão acarretará a **inabilitação** do licitante;

**6.3.6-** O Pregoeiro ou a Equipe de Apoio diligenciará efetuando consulta direta na internet nos **sites** dos órgãos expedidores para verificar a veracidade dos documentos obtidos por este meio eletrônico.

## 7- DO PROCEDIMENTO E DO JULGAMENTO DAS PROPOSTAS

**7.1-** No horário e local, indicados neste EDITAL, será aberta a sessão pública, iniciando-se pela fase de credenciamento dos licitantes interessados em participar deste certame, ocasião em que serão apresentados os documentos indicados no item 3.1.

**7.2-** Encerrada a fase de credenciamento, os licitantes entregarão ao Pregoeiro os **envelopes nº 1** e **nº 2**, contendo, cada qual, separadamente, a Proposta de Preços e a Documentação de Habilitação.

**7.3-** O julgamento será feito pelo critério de **menor preço global**, observadas as especificações técnicas e outros parâmetros definidos neste EDITAL;

**7.3.1-** Havendo divergência entre os valores, prevalecerá o **preço por extenso**. As correções efetuadas serão consideradas para apuração do valor da proposta.

**7.4-** A análise das propostas pelo Pregoeiro visará ao atendimento das condições estabelecidas neste EDITAL e seus anexos, sendo **desclassificadas** as propostas:

**7.4.1-** Cujo objeto não atenda às especificações, prazos e condições fixados neste EDITAL;

**7.4.2-** Que apresentem preço ou vantagem baseado exclusivamente em proposta ofertadas pelos demais licitantes;

**7.4.3-** Que contiverem cotação de objeto diverso daquele constante neste EDITAL;

**7.5-** Na hipótese de desclassificação de todas as propostas, o Pregoeiro dará por encerrado o certame, lavrando-se ata a respeito.

**7.6-** As propostas classificadas serão selecionadas para a **etapa de lances**, com observância dos seguintes critérios:



## PREFEITURA MUNICIPAL DE CAPELA DO ALTO

Praça São Francisco, 26 - Fone/Fax 15 3267-8800  
CEP 18195-000 - Capela do Alto - Estado de São Paulo

**7.6.1-** Seleção da proposta de menor preço e das demais com preços até **10%** (dez por cento) superiores àquela;

**7.6.2-** Não havendo pelo menos **três** propostas nas condições definidas no item anterior, serão selecionadas as propostas que apresentarem os menores preços, até o máximo de **três**. No caso de empate das propostas, serão admitidas todas estas, independentemente do número de licitantes;

**7.6.3-** O Pregoeiro convidará individualmente os autores das propostas selecionadas a formular lances de forma verbal e seqüencial, a partir do autor da proposta de maior preço e, os demais, em ordem decrescente de valor, decidindo-se por meio de **sorteio** no caso de empate de preços;

**a)** O licitante sorteado em primeiro lugar escolherá a posição na ordenação de lances em relação aos demais empatados, e assim sucessivamente até a definição completa da ordem de lances.

**7.7-** Os lances deverão ser formulados em valores distintos e decrescentes, inferiores à proposta de menor preço, observada a **redução mínima de um por cento** entre os lances, aplicável, inclusive, em relação ao primeiro.

**7.8-** A etapa de lances será considerada encerrada quando todas as participantes dessa etapa declinarem da formulação de lances.

**7.9-** Se houver **empate**, será assegurado o **exercício do direito de preferência** às microempresas e empresas de pequeno porte, nos seguintes termos:

**7.9.1-** Entende-se por **empate** aquelas situações em que as propostas apresentadas pelas microempresas e empresas de pequeno porte sejam iguais ou até **5 %** (cinco por cento) superiores à proposta mais bem classificada;

**7.9.2-** A microempresa ou empresa de pequeno porte cuja proposta for mais bem classificada poderá apresentar proposta de preço inferior àquela considerada vencedora da fase de lances, situação em que sua proposta será declarada a melhor oferta;

**a)** Para tanto, será convocada para exercer seu direito de preferência e apresentar nova proposta no prazo máximo de **5 (cinco) minutos** após o encerramento dos lances, a contar da convocação do Pregoeiro, sob pena de preclusão;

**b)** Se houver equivalência dos valores das propostas apresentados pelas microempresas e empresas de pequeno porte que se encontrem no intervalo estabelecido no subitem "a", será realizado sorteio entre elas para que se identifique aquela que primeiro poderá exercer a preferência e apresentar nova proposta;

**b1)** Entende-se por equivalência dos valores das propostas as que apresentarem igual valor, respeitada a ordem de classificação.

**7.9.3-** O exercício do direito de preferência somente será aplicado quando a melhor oferta da fase de lances não tiver sido apresentada por microempresa ou empresa de pequeno porte;

**7.9.4-** Não ocorrendo a contratação da microempresa ou empresa de pequeno porte, serão retomados, em sessão pública, os procedimentos relativos à licitação, nos termos do quanto disposto no art. 4º, inciso XXIII, da Lei 10.520/02, sendo assegurado o exercício do direito de preferência na hipótese de haver participação de demais microempresas e empresas de pequeno porte cujas propostas se encontrem no intervalo estabelecido no item 7.9.1;

**a)** Na hipótese da não-contratação da microempresa e empresa de pequeno porte, e não configurada a hipótese prevista no item 7.9.4, será declarada a melhor oferta aquela proposta originalmente vencedora da fase de lances.

**7.10-** Após a fase de lances, serão **classificadas**, na ordem crescente dos valores, as propostas não selecionadas por conta da regra disposta no subitem 7.6.1, e aquelas selecionadas para a etapa de lances, considerando-se para estas, o último preço ofertado.

**7.11-** Não poderá haver desistência dos lances ofertados, sujeitando-se o licitante desistente às penalidades constantes deste EDITAL.



## PREFEITURA MUNICIPAL DE CAPELA DO ALTO

Praça São Francisco, 26 - Fone/Fax 15 3267-8800  
CEP 18195-000 - Capela do Alto - Estado de São Paulo

**7.12-** O Pregoeiro poderá **negociar** com o autor da oferta de menor valor com vistas à redução do preço.

**7.13-** Após a negociação, se houver, o Pregoeiro examinará a **aceitabilidade do menor preço**, decidindo motivadamente a respeito.

**7.14-** Considerada aceitável a oferta de menor preço, no momento oportuno, a critério do Pregoeiro, será verificado o atendimento do licitante às condições habilitatórias estipuladas neste EDITAL.

**7.15-** Eventuais falhas, omissões ou outras irregularidades nos documentos efetivamente entregues de habilitação, poderão ser saneadas na sessão pública de processamento do Pregão, até a decisão sobre a habilitação, sendo vedada a apresentação de documentos novos.

**7.16-** A verificação será certificada pelo Pregoeiro, anexando aos autos documentos passíveis de obtenção por meio eletrônico, salvo impossibilidade devidamente justificada.

**7.17-** Esta Prefeitura não se responsabilizará pela eventual indisponibilidade dos meios eletrônicos de informações, no momento da verificação.

Ocorrendo essa indisponibilidade e não sendo apresentados os documentos alcançados pela verificação, o licitante será **inabilitado**.

**7.18-** Constatado o atendimento pleno dos requisitos de habilitação previstos neste EDITAL, o licitante será **habilitado e declarado vencedor**.

**7.19-** Se a oferta de menor preço não for aceitável, ou se o licitante não atender às exigências de habilitação, o Pregoeiro examinará as ofertas subseqüentes, na ordem de classificação, podendo negociar com os respectivos autores, até a apuração de uma proposta que, verificada sua aceitabilidade e a habilitação do licitante, será declarada vencedora.

**7.20-** Conhecida a proponente vencedora, o pregoeiro consultará as demais classificadas se aceitam fornecer ao preço daquela as quantidades ofertadas;

**7.20.1-** Em seguida a Pregoeiro deverá abrir os envelopes contendo os documentos de habilitação das proponentes que aceitaram a preposição contida no subitem 7.20, decidindo sobre as correspondentes habilitações nos termos das previsões estampadas nos subitens 7.15, 7.16 e 7.17;

**7.20.2-** As proponentes consideradas habilitadas serão incluídas na ata de registro de preços observada a ordem de classificação a que se referem os subitens 7.10 à 7.13;

**7.21-** Da sessão será lavrada **ata** circunstanciada, na qual serão registradas as ocorrências relevantes e que, ao final, será assinada pelo Pregoeiro e Equipe de apoio.

**7.22-** O Pregoeiro, na fase de julgamento, poderá promover quaisquer **diligências** julgadas necessárias à análise das propostas, da documentação, e declarações apresentadas, devendo os licitantes atender às solicitações no prazo por ele estipulado, contado do recebimento da convocação.

### **8- IMPUGNAÇÃO AO EDITAL, RECURSO, ADJUDICAÇÃO E HOMOLOGAÇÃO**

**8.1-** Até **dois dias úteis** da data fixada para o recebimento das propostas, qualquer pessoa poderá solicitar esclarecimentos, providências ou impugnar o ato convocatório do Pregão.

**8.2-** Eventual impugnação deverá ser dirigida ao subscritor deste Edital e protocolada diretamente na Divisão de Licitações localizada na Praça São Francisco 26 – centro – Capela do Alto, admitindo-se também por intermédio de e-mail: [licitacao@capeladoalto.sp.gov.br](mailto:licitacao@capeladoalto.sp.gov.br) ficando a validade do procedimento condicionada a apresentação dos originais no prazo de 48 horas;

**8.2.1-** Acolhida a petição contra o ato convocatório, em despacho fundamentado, será designada nova data para a realização deste certame.

**8.3-** A entrega da proposta, sem que tenha sido tempestivamente impugnado este EDITAL, implicará na plena aceitação, por parte das interessadas, das condições nele estabelecidas.



# PREFEITURA MUNICIPAL DE CAPELA DO ALTO

Praça São Francisco, 26 - Fone/Fax 15 3267-8800  
CEP 18195-000 - Capela do Alto - Estado de São Paulo

**8.4-** Dos atos do Pregoeiro cabe recurso, devendo haver manifestação verbal imediata na própria sessão pública, com o devido registro em ata da síntese da motivação da sua intenção, abrindo-se então o prazo de **três dias** que começará a correr a partir do dia em que houver expediente nesta Prefeitura Municipal apresentação das razões, por meio de memoriais, ficando os demais licitantes, desde logo, intimados para apresentar contrarrazões, em igual número de dias, que começarão a correr no término do prazo do recorrente, sendo-lhes assegurada vista imediata dos autos;

**8.4.1-** Na hipótese de interposição de recurso, o Pregoeiro encaminhá-lo devidamente fundamentado à autoridade competente;

**8.4.2-** O recurso contra decisão do Pregoeiro terá efeito suspensivo e o seu acolhimento resultará na invalidação apenas dos atos insuscetíveis de aproveitamento;

**8.4.3-** Uma vez decididos os recursos administrativos eventualmente interpostos e, constatada a regularidade dos atos praticados, a autoridade competente adjudicará o objeto do certame ao licitante vencedor e homologará o procedimento licitatório;

**8.4.4-** Os recursos devem ser protocolados na Secretaria da Comissão Permanente de Licitações localizada na Praça São Francisco 26 - centro - Capela do Alto, dirigidos ao Prefeito Municipal.

**8.4.5-** A ausência de manifestação imediata e motivada pela Licitante na sessão pública importará na decadência do direito de recurso, na adjudicação do objeto do certame ao Licitante vencedor e no encaminhamento do processo a autoridade competente para homologação.

## 9 - ATA DE REGISTRO DE PREÇOS E CONTRATAÇÕES

**9.1-** A Ata de Registro de Preços será formalizada, com observância das disposições do Decreto Municipal nº 2.006 de 11/01/2010 no que couber e será subscrita pela autoridade que assinou o EDITAL.

**9.2-** A Ata de Registro de Preços deverá registrar o(s) preço(s) e o(s) fornecedor(es) do(s) produto(s), com observância da ordem de classificação, as quantidades e as condições que serão observadas nas futuras contratações.

**9.3-** A Ata de Registro de Preços deverá ser assinada pelos eventuais beneficiários no prazo de **5 (cinco) dias corridos**, a partir da convocação. A proponente que deixar de fazê-lo no prazo estabelecido, dela será excluído.

**9.4-** Colhidas às assinaturas, esta Prefeitura providenciará a imediata publicação da Ata e, se for o caso, do ato que promover a exclusão de que trata a parte final do subitem 9.3.

**9.5-** O prazo de validade do Registro de Preços será por 12 (doze) meses, contados a partir da data de assinatura da respectiva Ata.

**9.6-** A existência de preços registrados não obriga esta Prefeitura a firmar as contratações que deles poderão advir, ficando-lhe facultada a utilização de outros meios, respeitada a legislação relativa às licitações, sendo assegurada ao beneficiário do registro a preferência de contratação em igualdade de condições.

**9.7-** Assegurados o contraditório e a ampla defesa, o fornecedor do bem terá seu Registro de Preços cancelado quando:

**9.7.1-** Descumprir as condições da Ata de Registro de Preços;

**9.7.2-** Recusar-se a celebrar o contrato ou não retirar o instrumento equivalente, no prazo estabelecido por esta Prefeitura, sem justificativa aceitável;

**9.7.3-** Não aceitar reduzir seu preço registrado, na hipótese deste se tornar superior àquele praticados no mercado;

**9.7.4-** For declarado inidôneo para licitar ou contratar com a Administração Pública, nos termos do artigo 87, inciso IV, da Lei Federal nº. 8.666, de 21 de junho de 1993;

**9.7.5-** For impedido de licitar e contratar com a Administração nos termos do artigo 7º da Lei Federal nº. 10.520, de 17 de julho de 2002.

**9.8-** Independentemente das previsões retro indicadas, o fornecedor poderá solicitar o cancelamento de seu Registro de Preço na ocorrência de fato superveniente que venha





# PREFEITURA MUNICIPAL DE CAPELA DO ALTO

Praça São Francisco, 26 - Fone/Fax 15 3267-8800  
CEP 18195-000 - Capela do Alto - Estado de São Paulo

comprometer a perfeita execução contratual, decorrente de caso fortuito ou de força maior devidamente comprovado.

**9.8.1-** Os preços registrados obrigam os proponentes e poderão justificadamente ser objeto de reequilíbrio econômico financeiro.

**9.9-** Os fornecedores incluídos na Ata de Registro de Preços estarão obrigados a fornecer, nas condições estabelecidas no ato convocatório, respectivos anexos e na própria ata;

**9.10-** Os pedidos de fornecimento ocorrerão de acordo com as necessidades da Prefeitura e por meio da emissão de Autorização de Compra e a respectiva Nota de Empenho.

**9.10.1-** O fornecedor deverá retirar o instrumento de compra no prazo de cinco dias corridos, contados da convocação;

**9.10.2-** A retirada do instrumento de compra fica condicionada a atualização, pelo fornecedor, de sua regularidade fiscal nos termos do item 6.2.3;

**9.10.3-** Se as certidões apresentadas para habilitação ou constantes do cadastro ainda estiverem válidas o fornecedor estará dispensado de atualizá-las.

**9.11-** O fornecedor que, convocado, recusar-se injustificadamente em retirar o instrumento de compra no prazo marcado, terá seu Registro de Preços cancelado, sendo-lhe aplicável a multa pela inexecução total do ajuste.

## 10- CONDIÇÕES DE ENTREGA

**10.1-** Os serviços serão executados mediante a Ordem de Serviço emitida pelo Departamento de Obras e Engenharia indicando o local de execução dos serviços e Nota de Empenho emitida pelo Departamento de Contabilidade, devendo os serviços ser iniciado até 15 dias após a emissão dos referidos documentos, conforme as especificações e condições estabelecidas no Anexo I deste EDITAL.

**10.1.1-** O prazo máximo para execução será de acordo com a Ordem de Serviço.

**10.1.2-** Só será emitido Atestado de Recebimento se atendidas às determinações deste EDITAL e seus anexos.

**10.2-** Constatadas irregularidades no objeto, esta Prefeitura, sem prejuízo das penalidades cabíveis, poderá:

**10.2.1-** Rejeitá-lo no todo ou em parte se não corresponder às especificações do Anexo II, determinando sua substituição;

**10.2.2-** Determinar sua complementação se houver diferença de quantidades.

**10.3-** As irregularidades deverão ser sanadas no prazo máximo de **dois dias úteis**, contados do recebimento pelo adjudicatário da notificação por escrito, mantido o preço inicialmente contratado.

**10.4-** O recebimento definitivo não exime a Contratada de sua responsabilidade, na forma da Lei, pela qualidade dos produtos entregues.

## 11- FORMA DE PAGAMENTO

**11.1-** Para recebimento pela entrega de bens e serviços, o prestador do serviço deverá entregar a seguinte documentação, nos termos do Capítulo III da Lei 8666/ ou da Lei 14.133/2021, quando aplicável, os seguintes documentos:

a) A nota fiscal deve fazer referência ao número do processo licitatório, o período a que se refere a prestação do serviço e conter o atesto no documento fiscal (data, assinatura e carimbo do gestor do contrato ou pessoal responsável pelo bem ou material adquirido);

b) Relatório dos serviços prestados;

c) Atestado de medição com a liberação de pagamento completo devendo ser elaborado pela secretaria mediante regular conferência, deverá conter planilha de medição com quantidade e memorial de cálculo dos itens executados e relatório fotográfico comprobatório dos serviços prestados;



# PREFEITURA MUNICIPAL DE CAPELA DO ALTO

Praça São Francisco, 26 - Fone/Fax 15 3267-8800  
CEP 18195-000 - Capela do Alto - Estado de São Paulo

- d) Certidão de débitos relativos a créditos tributários federais e à dívida ativa da união;
- e) Certidão negativa do FGTS;
- f) Certidão negativa de débitos trabalhistas;
- g) Certidão negativa de débitos fiscais estadual/distrital (referente ao domicílio do prestador, pesquisar na secretaria de estado da fazenda);
- h) Certidão negativa de débitos fiscais municipais (referente ao domicílio do prestador);
- i) Guia do FGTS da competência anterior e comprovante de recolhimento;
- j) Cópia do protocolo de envio de arquivos, emitido pela conectividade social (GFIP) atual e-Social;
- k) Guia do INSS do mês anterior e Comprovante de Recolhimento
- l) Guia do IRRF do mês anterior e Comprovante de Recolhimento;
- m) Guia do DAS do mês anterior e comprovante de recolhimento (se optante);
- n) Declaração de Débitos e Créditos Tributários Fiscais - DCTF
- o) Cópia da folha de pagamento dos empregados
- p) Relatório de Frequência dos funcionários (se possível, eletrônico)
- q) Declaração de optante pelo Simples (se optante);
- r) Demais documentos exigidos por Lei, ainda que não mencionados em contrato.

**11.3-** Cumpridas as Exigências da Clausula Terceira, os pagamentos ocorrerão em estrita observância a ordem cronológica de que trata o Art. 5 da Lei 8666/93 e o Art. 114 da Instrução 1/2020 do Tribunal de Contas do Estado de São Paulo, em até 28 dias após a entrega de bens ou serviços e emissão de nota fiscal, salvo quando presentes relevantes razões de interesse público e mediante prévia justificativa da autoridade competente, devidamente publicada.

**11.2-** Não será iniciada a contagem de prazo, caso os documentos fiscais apresentados ou outros necessários à contratação contenham incorreções.

**11.3-** A contagem do prazo para pagamento considerará dias corridos e terá início e encerramento em dias de expediente nesta Prefeitura Municipal.

**11.4-** Para efeito de pagamento, a contratada encaminhará os documentos de cobrança para o servidor designado pelo **CONTRATANTE**.

**11.5-** Quando for constatada qualquer irregularidade na Nota Fiscal/Fatura, será imediatamente solicitado à contratada, carta de correção, quando couber, ou ainda pertinente regularização, que deverá ser encaminhada a esta Prefeitura Municipal no prazo de **2 (dois) dias úteis**;

**11.5.1-** Caso a contratada não apresente carta de correção no prazo estipulado, o prazo para pagamento será recontado a partir da data da sua apresentação.

## 12 - DOTAÇÃO ORÇAMENTÁRIA E VALOR ESTIMADO

**12.1** - As despesas decorrentes da contratação, objeto desta licitação, onerarão os recursos orçamentários e financeiros reservados nas fichas:

Unidade Orçamentária	Funcional Programática	Categoria Econômica
02.05.03	15.452.0020.2019.0000	3.3.90.30.00
02.05.03	15.452.0021.2020.0000	3.3.90.30.00
02.07.01	18.541.0025.2024.0000	3.3.90.30.00
02,07.02	18.541.0024.2012.0000	3.3.90.30.00

## 13 - SANÇÕES

**13.1** - Quem, convocado dentro do prazo de validade da sua proposta, não celebrar o contrato, deixar de entregar ou apresentar documentação falsa, ensejar o retardamento da execução de seu objeto, não mantiver a proposta, falhar ou fraudar na execução do



# PREFEITURA MUNICIPAL DE CAPELA DO ALTO

Praça São Francisco, 26 - Fone/Fax 15 3267-8800  
CEP 18195-000 - Capela do Alto - Estado de São Paulo

contrato, comportar-se de modo inidôneo ou cometer fraude fiscal, ficará sujeito às sanções previstas no artigo 7º da Lei Federal nº 10.520/02.

**13.1.1** - Pelo inadimplemento de qualquer condição ou cláusula, ou pela inexecução total ou parcial, a Prefeitura aplicará as seguintes multas e/ou sanções, de acordo com a infração cometida, sendo garantida a defesa prévia:

**13.1.2** - Advertência;

**13.1.3** - Multa de até 1,5% (um vírgula cinco por cento) do valor do contrato por dia, até 10 (dez) dias de atraso na entrega.

**13.1.4** - Multa de 1% (um por cento) do valor do contrato por dia, até 10 (dez) dias pelo descumprimento a quaisquer cláusulas.

**13.1.5**- Em caso de falta grave ou reincidência dos motivos que levaram a Prefeitura a aplicar as sanções aqui previstas podendo o contrato ser rescindido, caso em que será cobrada a multa de 20% (vinte por cento) do valor total.

**13.1.6** - A recusa da licitante declarada vencedora em assinar o contrato, ou o seu não comparecimento para assinatura no prazo previsto neste edital, caracterizará descumprimento integral das obrigações assumidas na proposta, sujeitando-a, ao pagamento de multa de 20% (vinte por cento) do valor total.

**13.1.7** - O contrato será rescindido, se ocorrer qualquer das hipóteses previstas no artigo 78 da Lei 8666/93.

**13.1.8** - A aplicação das penalidades previstas neste edital e na LEI não exonera à inadimplente de eventual ação por perdas e danos que seu ato ensejar.

**13.1.9**- No caso de rescisão administrativa unilateral, a **CONTRATADA** reconhecerá os direitos do **CONTRATANTE** em aplicar as sanções previstas no Edital, neste ajuste e na legislação que rege a licitação e os contratos.

**13.1.10**- A aplicação de quaisquer sanções referidas neste dispositivo, não afasta a responsabilização civil da **CONTRATADA** pela inexecução total ou parcial do objeto ou pela inadimplência.

**13.1.11**- A aplicação das penalidades não impede o **CONTRATANTE** de exigir o ressarcimento dos prejuízos efetivados.

## 14 - DISPOSIÇÕES FINAIS

**14.1**- As normas disciplinadoras desta licitação serão interpretadas em favor da ampliação da disputa, respeitada a igualdade de oportunidade entre os licitantes, desde que não comprometam o interesse público, a finalidade e a segurança da contratação.

**14.2**- O resultado do presente certame será divulgado no DOM.

**14.3**- Os demais atos pertinentes a esta licitação, passíveis de divulgação, serão publicados no Diário Oficial do Município.

**14.4**- Após a celebração do contrato, os envelopes contendo os documentos de habilitação dos demais licitantes ficarão à disposição para retirada, pelo prazo de cinco dias, findo o qual serão inutilizados.

**14.5**- Os casos omissos do presente Pregão serão solucionados pelo Pregoeiro.

**14.6**- Os preços registrados serão publicados no Diário Oficial do Município e na falta deste no Diário Oficial do Estado.

**14.7**- Para dirimir quaisquer questões decorrentes desta licitação, não resolvidas na esfera administrativa, será competente o foro da Comarca de Tatuí.

Capela do Alto/SP, 19 de Julho de 2023.

**PÉRICLES GONÇALVES**  
**PREFEITO MUNICIPAL**



# PREFEITURA MUNICIPAL DE CAPELA DO ALTO

Praça São Francisco, 26 - Fone/Fax 15 3267-8800  
CEP 18195-000 - Capela do Alto - Estado de São Paulo

## ANEXO I – MEMORIAL DESCRITIVO PROCESSO ADMINISTRATIVO nº 141/2023 – REGISTRO DE PREÇOS PREGÃO (PRESENCIAL) nº 013/2023

**1. OBJETO:** Contratação de empresa especializada para eventual e futura aquisição de serviços de zeladoria da cidade, como SINALIZAÇÃO HORIZONTAL, SINALIZAÇÃO VERTICAL, PINTURA DE LOMBADA TIPO A, PINTURA DE LOMBADA TIPO B, TRAVESSIA ELEVADA LOMBFAIXA, TAPA BURACO, REPARO EM PASSEIO DE CONCRETO, RAMPA DE ACESSIBILIDADE, PINTURA MEIO FIO, LIMPEZA DE DISPOSITIVOS DE DRENAGEM/BUEIROS, TRANSPORTE DE MATERIAL, PODA DE ÁRVORES.

ITEM	DESCRIÇÃO	UNIDADE	QUANTIDADE	VALOR UNITÁRIO	VALOR TOTAL
1	CONTRATAÇÃO DE EMPRESA ESPECIALIZADA PARA LIMPEZA, MARCAÇÃO E PINTURA DE SOLO	M2	1.000,	70,53	70.530,00
2	CONTRATAÇÃO DE EMPRESA ESPECIALIZADA PARA SINALIZAÇÃO HORIZONTAL EM MASSA TERMOPLÁSTICA QUENTE POR ASPERSÃO ESPESSURA DE 1,5 MM, PARA FAIXAS	M2	2.000,	68,15	136.300,00
3	CONTRATAÇÃO DE EMPRESA ESPECIALIZADA EM SINALIZAÇÃO HORIZONTAL PARA APLICAÇÃO DE MASSA TERMOPLÁSTICA QUENTE POR EXTRUSÃO, ESPESSURA DE 3,0 MM, PARA FAIXAS	M2	2.000,	108,38	216.760,00
4	CONTRATAÇÃO DE EMPRESA ESPECIALIZADA PARA SINALIZAÇÃO HORIZONTAL EM MASSA TERMOPLÁSTICA À QUENTE POR EXTRUSÃO, ESPESSURA DE 3,0 MM, PARA LEGENDAS	M2	2.000,	114,35	228.700,00
5	CONTRATAÇÃO DE EMPRESA ESPECIALIZADA PARA SINALIZAÇÃO HORIZONTAL	M2	500,	193,30	96.650,00



# PREFEITURA MUNICIPAL DE CAPELA DO ALTO

Praça São Francisco, 26 - Fone/Fax 15 3267-8800  
CEP 18195-000 - Capela do Alto - Estado de São Paulo

	PLASTICO A FRIO MANUAL PARA FAIXAS				
6	CONTRATAÇÃO DE EMPRESA ESPECIALIZADA PARA SINALIZAÇÃO HORIZONTAL EM TINTA A BASE DE RESINA ACRILICA EMULSIONADA EM AGUA	M2	15.000,	35,31	529.650,00
7	CONTRATAÇÃO DE EMPRESA ESPECIALIZADA PARA APLICAÇÃO DE TACHA TIPO II MONODIRECIONAL REFLETIVA	UN	750,	27,68	20.760,00
8	CONTRATAÇÃO DE EMPRESA ESPECIALIZADA PARA APLICAÇÃO DE TACHA TIPO II BIDIRECIONAL REFLETIVA	UN	750,	33,34	25.005,00
9	CONTRATAÇÃO DE EMPRESA ESPECIALIZADA PARA FORNECIMENTO DE PLACAS PARA SINALIZAÇÃO VIARIA EM CHAPA DE ALUMÍNIO TOTALMENTE REFLETIVA COM PELICULA IA/IA - AREA ATE 2,0 M <sup>2</sup>	M2	100,	1.605,83	160.583,00
10	CONTRATAÇÃO DE EMPRESA ESPECIALIZADA PARA FORNECIMENTO DE PLACA PARA SINALIZAÇÃO VIÁRIA EM CHAPA DE ALUMÍNIO, TOTALMENTE REFLETIVA COM PELÍCULA III/III - ÁREA ATÉ 2,0 M <sup>2</sup>	M2	100,	1.656,66	165.666,00
11	CONTRATAÇÃO DE EMPRESA ESPECIALIZADA PARA FORNECIMENTO DE PLACAS DE SINALIZAÇÃO VIARIA EM CHAPA DE ALUMINIO TOTALMENTE REFLETIVA COM PELICULA III/III - AREA MAIOR QUE 2,0 M <sup>2</sup>	M2	100,	2.015,13	201.513,00



# PREFEITURA MUNICIPAL DE CAPELA DO ALTO

Praça São Francisco, 26 - Fone/Fax 15 3267-8800  
CEP 18195-000 - Capela do Alto - Estado de São Paulo

12	CONTRATAÇÃO DE EMPRESA ESPECIALIZADA PARA FORNECIMENTO DE COLUNA SIMPLES (PP), DIAMETRO DE 2. 1/2" E COMPRIMENTO DE 3,60M	UN	750,	1.173,68	880.260,00
13	CONTRATAÇÃO DE EMPRESA ESPECIALIZADA PARA FORNECIMENTO DE COLUNA (P-57) PARA FIXAÇÃO DE PLACA DE ORIENTAÇÃO, COM BRAÇO PROJETADO	UN	10,	5.378,15	53.781,50
14	CONTRATAÇÃO DE EMPRESA ESPECIALIZADA PARA FORNECIMENTO DE BRAÇO (P55) PARA FIXAÇÃO EM POSTE DE CONCRETO	UN	10,	2.672,12	26.721,20
15	CONTRATAÇÃO DE EMPRESA ESPECIALIZAÇÃO PARA CONSTRUÇÃO DE FAIXA ELEVADA PARA TRAVESSIA DE PEDESTRES EM MASSA ASFALTICA - LOMBAFAIXA - CONSERVAÇÃO DE VIAS SEM EXECUÇÃO DE RECAPEAMENTO	M2	400,	383,39	153.356,00
16	CONTRATAÇÃO DE EMPRESA ESPECIALIZADA PARA EXECUÇÃO ONDULAÇÃO TRANSVERSAL EM MASSA ASFALTICA - LOMBADA TIPO A - CONSERVAÇÃO DE VIAS URBANAS SEM EXECUÇÃO DE RECAPEAMENTO.	M2	148,	265,20	39.249,60
17	CONTRATAÇÃO DE EMPRESA ESPECIALIZADA EXECUÇÃO DE ONDULAÇÃO TRANSVERSAL EM MASSA ASFALTICA LOMBADA TIPO B CONSERVAÇÃO DE VIAS URBANAS SEM	M2	72,	266,96	19.221,12



# PREFEITURA MUNICIPAL DE CAPELA DO ALTO

Praça São Francisco, 26 - Fone/Fax 15 3267-8800  
CEP 18195-000 - Capela do Alto - Estado de São Paulo

	EXECUÇÃO DE RECAPEAMENTO				
18	CONTRATAÇÃO DE EMPRESA ESPECIALIZADA PARA TRANSPORTE DE EQUIPAMENTOS COM CAMINHÃO CARROCERIA EM RODOVIA PAVIMENTADA	KM	500,	9,60	4.800,00
19	CONTRATAÇÃO DE EMPRESA ESPECIALIZADA PARA DEMOLIÇÃO (LEVANTAMENTO) MECANIZADA DE PAVIMENTO ASFÁLTICO, INCLUSIVE CARREGAMENTO, TRANSPORTE ATÉ 1 QUILOMETRO E DESCARREGAMENTO	M2	8.500,	25,97	220.745,00
20	CONTRATAÇÃO DE EMPRESA ESPECIALIZADA PARA ABERTURA DE CAIXA ATÉ 25 CM, INCLUI ESCAVAÇÃO, COMPACTAÇÃO, TRANSPORTE E PREPARO DO SUB-LEITO	M2	7.500,	23,18	173.850,00
21	CONTRATAÇÃO DE EMPRESA ESPECIALIZADA PARA APLICAÇÃO DE BASE DE BRITA GRADUADA	M3	1.500,	240,03	360.045,00
22	CONTRATAÇÃO DE EMPRESA ESPECIALIZADA PARA IMPRIMAÇÃO BETUMINOSA IMPERMEABILIZANTE	M2	7.500,	16,95	127.125,00
23	CONTRATAÇÃO DE EMPRESA ESPECIALIZADA PARA IMPRIMAÇÃO BETUMINOSA LIGANTE	M2	7.500,	7,47	56.025,00
24	CONTRATAÇÃO DE EMPRESA ESPECIALIZADA PARA SERVIÇOS	M2	300,	1.801,52	540.456,00



# PREFEITURA MUNICIPAL DE CAPELA DO ALTO

Praça São Francisco, 26 - Fone/Fax 15 3267-8800  
CEP 18195-000 - Capela do Alto - Estado de São Paulo

	RESTAURAÇÃO DE PAVIMENTO ASFALTICO COM CONCRETO BETUMINOSO USINADO QUENTE - CBUQ				
25	CONTRATAÇÃO DE EMPRESA ESPECIALIZADA PARA DEMOLIÇÃO MANUAL DE CONCRETO SIMPLES	M3	527,	174,99	92.219,73
26	CONTRATAÇÃO DE EMPRESA ESPECIALIZADA PARA DEMOLIÇÃO MANUAL DE CONCRETO ARMADO	M3	527,	318,17	167.675,59
27	CONTRATAÇÃO DE EMPRESA ESPECIALIZADA PARA REMOÇÃO DE ENTULHO SEPARADO DE OBRA COM CAÇAMBA METÁLICA - TERRA, ALVENARIA, CONCRETO, ARGAMASSA, MADEIRA, PAPEL, PLÁSTICO OU METAL	M3	527,	95,27	50.207,29
28	CONTRATAÇÃO DE EMPRESA ESPECIALIZADA PARA PISO COM REQUADRO EM CONCRETO SIMPLES COM CONTROLE DE FCK = 20 MPA	M3	527,	823,31	433.884,37
29	CONTRATAÇÃO DE EMPRESA ESPECIALIZADA PARA ESCAVAÇÃO MANUAL EM SOLO DE 1ª E 2ª CATEGORIA EM CAMPO ABERTO	M3	27,	39,78	1.074,06
30	CONTRATAÇÃO DE EMPRESA ESPECIALIZADA PARA TRANSPORTE DE SOLO DE 1ª E 2ª CATEGORIA POR CAMINHÃO PARA DISTÂNCIAS SUPERIORES AO 3º KM ATÉ O 5º KM	M3	27,	13,27	358,29
31	CONTRATAÇÃO DE EMPRESA ESPECIALIZADA PARA PISO EM LADRILHO HIDRÁULICO PODOTÁTIL	M2	75,	131,86	9.889,50





# PREFEITURA MUNICIPAL DE CAPELA DO ALTO

Praça São Francisco, 26 - Fone/Fax 15 3267-8800  
CEP 18195-000 - Capela do Alto - Estado de São Paulo

	VÁRIAS CORES (25X25X2,5CM), ASSENTADO COM ARGAMASSA MISTA				
32	CONTRATAÇÃO DE EMPRESA ESPECIALIZADA PARA PINTURA DE MEIO FIO COM FORNECIMENTO DE MATERIAL E APLICAÇÃO	M2	15.000,	10,96	164.400,00
33	CONTRATAÇÃO DE EMPRESA ESPECIALIZADA PARA LIMPEZA DE CAIXA DE INSPEÇÃO	UN	100,	4,77	477,00
34	CONTRATAÇÃO DE EMPRESA ESPECIALIZADA PARA LIMPEZA DE CAIXA DE PASSAGEM, POÇO DE VISITA OU BUEIRO	UN	100,	41,05	4.105,00
35	CONTRATAÇÃO DE EMPRESA PARA LIMPEZA DE FOSSA	M3	1.000,	184,77	184.770,00
36	CONTRATAÇÃO DE EMPRESA ESPECIALIZADA LIMPEZA E DESOBSTRUÇÃO DE BOCA DE LOBO	UN	100,	17,64	1.764,00
37	CONTRATAÇÃO DE EMPRESA ESPECIALIZADA PARA LIMPEZA E DESOBSTRUÇÃO DE CANALETAS OU TUBULAÇÕES DE ÁGUAS PLUVIAIS	M3	5.000,	8,82	44.100,00
38	CONTRATAÇÃO DE EMPRESA ESPECIALIZADA PARA LIMPEZA E DESENTUPIMENTO MANUAL DE TUBULAÇÃO DE ESGOTO PREDIAL	M3	5.000,	9,41	47.050,00
39	CONTRATAÇÃO DE EMPRESA ESPECIALIZADA PARA TRANSPORTE DE ENTULHO, PARA DISTÂNCIAS SUPERIORES AO 3º KM ATÉ O 5º KM	M3	1.200,	20,69	24.828,00



# PREFEITURA MUNICIPAL DE CAPELA DO ALTO

Praça São Francisco, 26 - Fone/Fax 15 3267-8800  
CEP 18195-000 - Capela do Alto - Estado de São Paulo

40	CONTRATAÇÃO DE EMPRESA ESPECIALIZADA PARA TRANSPORTE DE ENTULHO, PARA DISTÂNCIAS SUPERIORES AO 5º KM ATÉ O 10º KM	M3	1.350,	38,80	52.380,00
41	CONTRATAÇÃO DE EMPRESA ESPECIALIZADA PARA TRANSPORTE DE ENTULHO, PARA DISTÂNCIAS SUPERIORES AO 10º KM ATÉ O 15º KM	M3	1.200,	48,17	57.804,00
42	CONTRATAÇÃO DE EMPRESA ESPECIALIZADA PARA TRANSPORTE DE ENTULHO, PARA DISTÂNCIAS SUPERIORES AO 15º KM ATÉ O 20º KM	M3	1.200,	54,78	65.736,00
43	CONTRATAÇÃO DE EMPRESA ESPECIALIZADA PARA TRANSPORTE DE ENTULHO, PARA DISTÂNCIAS SUPERIORES AO 20º KM	M3XKM	30.000,	2,74	82.200,00
44	CONTRATAÇÃO DE EMPRESA ESPECIALIZADA PARA LIMPEZA MANUAL DO TERRENO, INCLUSIVE TRONCOS ATÉ 5 CM DE DIÂMETRO, COM CAMINHÃO À DISPOSIÇÃO DENTRO DA OBRA, ATÉ O RAIOS DE 1 KM	M2	4.000,	6,43	25.720,00
45	CONTRATAÇÃO DE EMPRESA ESPECIALIZADA PARA LIMPEZA MECANIZADA DO TERRENO, INCLUSIVE TRONCOS ATÉ 15 CM DE DIÂMETRO, COM CAMINHÃO À DISPOSIÇÃO DENTRO E FORA DA OBRA, COM TRANSPORTE NO RAIOS	M2	4.000,	4,03	16.120,00



# PREFEITURA MUNICIPAL DE CAPELA DO ALTO

Praça São Francisco, 26 - Fone/Fax 15 3267-8800  
CEP 18195-000 - Capela do Alto - Estado de São Paulo

	DE ATÉ 1 KM				
46	CONTRATAÇÃO DE EMPRESA ESPECIALIZADA PARA CORTE, RECORTE E REMOÇÃO DE ÁRVORE INCLUSIVE AS RAÍZES - DIÂMETRO (DAP)>5CM<15CM	UN	5,	221,43	1.107,15
47	CONTRATAÇÃO DE EMPRESA ESPECIALIZADA PARA CORTE, RECORTE E REMOÇÃO DE ÁRVORE INCLUSIVE AS RAÍZES - DIÂMETRO (DAP)>15CM<30CM	UN	5,	672,41	3.362,05
48	CONTRATAÇÃO DE EMPRESA ESPECIALIZADA CORTE, RECORTE E REMOÇÃO DE ÁRVORE INCLUSIVE AS RAÍZES - DIÂMETRO (DAP)>30CM<45CM	UN	5,	2.069,30	10.346,50
49	CONTRATAÇÃO DE EMPRESA ESPECIALIZADA PARA CORTE, RECORTE E REMOÇÃO DE ÁRVORE INCLUSIVE AS RAÍZES - DIÂMETRO (DAP)>45CM<60CM	UN	5,	3.456,80	17.284,00
50	CONTRATAÇÃO DE EMPRESA ESPECIALIZADA PARA CORTE, RECORTE E REMOÇÃO DE ÁRVORE INCLUSIVE AS RAÍZES - DIÂMETRO (DAP)>60CM<100CM	UN	3,	7.122,78	21.368,34
51	CONTRATAÇÃO DE EMPRESA ESPECIALIZADA PARA CORTE, RECORTE E REMOÇÃO DE ÁRVORE INCLUSIVE AS RAÍZES - DIÂMETRO (DAP) ACIMA DE 100 CM	UN	2,	10.030,51	20.061,02



# PREFEITURA MUNICIPAL DE CAPELA DO ALTO

Praça São Francisco, 26 - Fone/Fax 15 3267-8800  
CEP 18195-000 - Capela do Alto - Estado de São Paulo

52	CONTRATAÇÃO DE EMPRESA ESPECIALIZADA EM SARJETA OU SARJETÃO MOLDADO NO LOCAL, TIPO PMSP EM CONCRETO COM FCK 25 MPA	DE	M3	150,	761,43	114.214,50
53	CONTRATAÇÃO DE EMPRESA ESPECIALIZADA EM TOMOGRAFIA DE ARVORES PARA PREVENÇÃO	DE	UN	20,	6.260,58	125.211,60

**Valor total estimado: R\$ 6.347.470,41**

## **1.1 DA JUSTIFICATIVA:**

A presente ata tem por finalidade garantir mais segurança no trânsito, bem como melhorar a qualidade dos serviços prestados na zeladoria da cidade.

## **1.2 - PLANILHA DE DESCRIÇÃO DO SERVIÇO E QUANTIDADE:**

<b>Referência</b>	<b>Descrição</b>	<b>Un</b>	<b>QUANTIDADE</b>
<b>SINALIZAÇÃO HORIZONTAL</b>			
70.02.001	Limpeza, pré marcação e pré pintura de solo	M2	1.000,00
70.02.014	Sinalização horizontal em massa termoplástica à quente por aspersão, espessura de 1,5 mm, para faixas	M2	2.000,00
70.02.016	Sinalização horizontal em massa termoplástica à quente por extrusão, espessura de 3,0 mm, para faixas	M2	2.000,00
70.02.017	Sinalização horizontal em massa termoplástica à quente por extrusão, espessura de 3,0 mm, para legendas	M2	2.000,00
70.02.020	Sinalização horizontal em plástico a frio manual, para faixas	M2	500,00
70.02.022	Sinalização horizontal em tinta a base de resina acrílica emulsionada em água	M2	15.000,00
70.06.014	Tacha tipo II monodirecional refletiva	UN	750,00
70.06.013	Tacha tipo II bidirecional refletiva	UN	750,00
<b>SINALIZAÇÃO VERTICAL</b>			
70.03.006	Placa para sinalização viária em chapa de alumínio, totalmente refletiva com película IA/IA - área até 2,0 m <sup>2</sup>	M2	100,00
70.03.008	Placa para sinalização viária em chapa de alumínio, totalmente refletiva com película III/III - área até 2,0 m <sup>2</sup>	M2	100,00



# PREFEITURA MUNICIPAL DE CAPELA DO ALTO

Praça São Francisco, 26 - Fone/Fax 15 3267-8800  
CEP 18195-000 - Capela do Alto - Estado de São Paulo

70.03.009	Placa para sinalização viária em chapa de alumínio, totalmente refletiva com película III/III - área maior que 2,0 m <sup>2</sup>	M2	100,00
70.04.001	Coluna simples (PP), diâmetro de 2 1/2' e comprimento de 3,6 m	UN	750,00
70.04.004	Coluna (P-57) para fixação de placa de orientação, com braço projetado	UN	10,00
70.04.005	Braço (P-55) para fixação em poste de concreto	UN	10,00
<b>CONSERVA DE RUAS URBANA</b>			
70.20.001	Faixa elevada para travessia de pedestres em massa asfáltica - lombafaixa - conservação de vias sem execução de recapeamento	M2	400,00
70.20.010	Ondulação transversal em massa asfáltica - lombada tipo "A" - conservação de vias urbanas sem execução de recapeamento	M2	148,00
70.20.011	Ondulação transversal em massa asfáltica - lombada tipo "B" - conservação de vias urbanas sem execução de recapeamento	M2	72,00
70.20.020	Transporte de equipamentos com caminhão carroceria em rodovia pavimentada	KM	500,00
<b>REPARO EM PAVIMENTO ASFÁLTICO</b>			
03.07.010	Demolição (levantamento) mecanizada de pavimento asfáltico, inclusive carregamento, transporte até 1 quilômetro e descarregamento	M2	7.500,00
54.01.400	Abertura de caixa até 25 cm, inclui escavação, compactação, transporte e preparo do sub-leito	M2	7.500,00
54.01.210	Base de brita graduada	M3	1.500,00
54.03.240	Imprimação betuminosa impermeabilizante	M2	7.500,00
54.03.230	Imprimação betuminosa ligante	M2	7.500,00
54.03.221	Restauração de pavimento asfáltico com concreto betuminoso usinado quente - CBUQ	M3	300,00
<b>REPARO EM PASSEIOS DE CONCRETO</b>			
03.01.020	Demolição manual de concreto simples	M3	500,00
03.01.040	Demolição manual de concreto armado	M3	500,00
05.07.040	Remoção de entulho separado de obra com caçamba metálica - terra, alvenaria, concreto, argamassa, madeira, papel, plástico ou metal	M3	500,00
17.05.070	Piso com requadro em concreto simples com controle de fck= 20 MPa	M3	500,00
<b>RAMPAS DE ACESSIBILIDADE</b>			
03.01.020	Demolição manual de concreto simples	M3	27,00
03.01.040	Demolição manual de concreto armado	M3	27,00
06.01.020	Escavação manual em solo de 1ª e 2ª	M3	27,00



# PREFEITURA MUNICIPAL DE CAPELA DO ALTO

Praça São Francisco, 26 - Fone/Fax 15 3267-8800  
CEP 18195-000 - Capela do Alto - Estado de São Paulo

	categoria em campo aberto		
05.10.022	Transporte de solo de 1ª e 2ª categoria por caminhão para distâncias superiores ao 3º km até o 5º km	M3	27,00
05.07.040	Remoção de entulho separado de obra com caçamba metálica - terra, alvenaria, concreto, argamassa, madeira, papel, plástico ou metal	M3	27,00
17.05.070	Piso com requadro em concreto simples com controle de fck= 20 MPa	M3	27,00
30.04.030	Piso em ladrilho hidráulico podotátil várias cores (25x25cm), assentado com argamassa mista	M2	75,00
<b>PINTURA DE MEIO FIO</b>			
	Pintura de meio fio com fornecimento de material e aplicação.	M2	15.000,00
<b>LIMPEZA DE DISPOSITIVOS</b>			
55.02.010	Limpeza de caixa de inspeção	UN	100,00
55.02.012	Limpeza de caixa de passagem, poço de visita ou bueiro	UN	100,00
55.02.020	Limpeza de fossa	M3	1.000,00
55.02.040	Limpeza e desobstrução de boca de lobo	UN	100,00
55.02.050	Limpeza e desobstrução de canaletas ou tubulações de águas pluviais	M	5.000,00
55.02.060	Limpeza e desentupimento manual de tubulação de esgoto predial	M	5.000,00
<b>TRANSPORTE DE MATERIAL</b>			
05.08.060	Transporte de entulho, para distâncias superiores ao 3º km até o 5º km	M3	1.200,00
05.08.080	Transporte de entulho, para distâncias superiores ao 5º km até o 10º km	M3	1.200,00
05.08.100	Transporte de entulho, para distâncias superiores ao 10º km até o 15º km	M3	1.200,00
05.08.120	Transporte de entulho, para distâncias superiores ao 15º km até o 20º km	M3	1.200,00
05.08.140	Transporte de entulho, para distâncias superiores ao 20º km	M3XKM	30.000,00
<b>CONSERVAÇÃO AMBIENTAL EM MEIOS URBANOS</b>			
02.09.030	Limpeza manual do terreno, inclusive troncos até 5 cm de diâmetro, com caminhão à disposição dentro da obra, até o raio de 1 km	M2	4.000,00
02.09.040	Limpeza mecanizada do terreno, inclusive troncos até 15 cm de diâmetro, com caminhão à disposição dentro e fora da obra, com transporte no raio de até 1 km	M2	4.000,00
34.13.011	Corte, recorte e remoção de árvore inclusive as raízes - diâmetro (DAP)>5cm<15cm	UN	5,00



# PREFEITURA MUNICIPAL DE CAPELA DO ALTO

Praça São Francisco, 26 - Fone/Fax 15 3267-8800  
CEP 18195-000 - Capela do Alto - Estado de São Paulo

34.13.021	Corte, recorte e remoção de árvore inclusive as raízes - diâmetro (DAP) >15cm <30cm	UN	5,00
34.13.031	Corte, recorte e remoção de árvore inclusive as raízes - diâmetro (DAP) >30cm <45cm	UN	5,00
34.13.041	Corte, recorte e remoção de árvore inclusive as raízes - diâmetro (DAP) >45cm <60cm	UN	5,00
34.13.051	Corte, recorte e remoção de árvore inclusive as raízes - diâmetro (DAP) >60cm <100cm	UN	3,00
34.13.060	Corte, recorte e remoção de árvore inclusive as raízes - diâmetro (DAP) acima de 100 cm	UN	2,00
	Tomografia de arvores para prevenção	UM	20,00
<b>DRENAGEM SUPERFICIAL</b>			
<b>EXECUÇÃO DE SARJETÃO</b>			
03.07.010	Demolição (levantamento) mecanizada de pavimento asfáltico, inclusive carregamento, transporte até 1 quilômetro e descarregamento	M2	1.000,00
05.08.080	Transporte de entulho, para distâncias superiores ao 5º km até o 10º km	M3	150,00
54.06.170	Sarjeta ou sarjetão moldado no local, tipo PMSP em concreto com fck 25 MPa	M3	150,00

## 2 - CRITÉRIO DE MEDIÇÃO:

### SINALIZAÇÃO HORIZONTAL

#### **70.02.001 - Limpeza, pré marcação e pré pintura de solo**

- 1) Será medido pela área executada (m<sup>2</sup>).
- 2) O item remunera a fornecimento de materiais, acessórios e a mão de obra necessários para a execução dos serviços de limpeza, pré marcação e pré pintura de solos.

#### **70.02.014 - Sinalização horizontal em massa termoplástica à quente por aspersão, espessura de 1,5 mm, para faixas**

- 1) Será medido pela área de massa termoplástica executada (m<sup>2</sup>).
- 2) O item remunera a aplicação com fornecimento de material termoplástico pelo processo de aspersão, através de equipamentos adequados, na espessura de 1,5 mm, para faixas. O material deverá atender as exigências da ABNT NBR 13159 e a execução deverá atender a ABNT NBR 15402.

#### **70.02.016 - Sinalização horizontal em massa termoplástica à quente por extrusão, espessura de 3,0 mm, para faixas**



# PREFEITURA MUNICIPAL DE CAPELA DO ALTO

Praça São Francisco, 26 - Fone/Fax 15 3267-8800  
CEP 18195-000 - Capela do Alto - Estado de São Paulo

- 1) Será medido pela área de massa termoplástica executada (m<sup>2</sup>).
- 2) O item remunera a aplicação com fornecimento de material termoplástico pelo processo de extrusão, através de equipamentos adequados, na espessura de 3,0 mm, para faixas. O material deverá atender as exigências da ABNT NBR 13132 e a execução deverá atender a ABNT NBR 15402.

## **70.02.017 - Sinalização horizontal em massa termoplástica à quente por extrusão, espessura de 3,0 mm, para legendas**

- 1) Será medido pela área de massa termoplástica executada (m<sup>2</sup>).
- 2) O item remunera a aplicação com fornecimento de material termoplástico pelo processo de extrusão, através de equipamentos adequados, na espessura de 3,0 mm, para setas, símbolos, letras e algarismos. O material deverá atender as exigências da ABNT NBR 13132 e a execução deverá atender a ABNT NBR 15402.

## **70.02.020 - Sinalização horizontal em plástico a frio manual, para faixas**

- 1) Será medido pela área de plástico a frio manual executado (m<sup>2</sup>).
- 2) O item remunera a aplicação com fornecimento de material plástico a frio manual a base de resinas metacrílicas reativas para faixas. Os serviços deverão atender as exigências da ABNT NBR 15870.

## **70.02.022 - Sinalização horizontal em tinta à base de resina acrílica emulsionada em água**

- 1) Será medido pela área de tinta à base de resina acrílica executada (m<sup>2</sup>).
- 2) O item remunera a aplicação com fornecimento de material de tinta a base de resina acrílica emulsionada em água, aplicado manualmente ou mecanicamente:
  - Na cor branca, para faixas o material deverá atender as exigências da ABNT NBR 13699;
  - Na cor vermelha, para ciclovias e ciclofaixas o material deverá atender as exigências da ABNT NBR 13699.

## **70.06.013 - Tacha tipo II bidirecional refletiva**

- 1) Será medido pela unidade de tacha instalada (un).
- 2) O item remunera o fornecimento de tacha refletiva de plástico injetado tipo II bidirecional, com pino, nas cores branco ou amarelo, conforme NBR 14636; remunera também o fornecimento de materiais acessórios e a mão de obra necessária para a instalação.

## **70.06.014 - Tacha tipo II monodirecional refletiva**

- 1) Será medido pela unidade de tacha instalada (un).
- 2) O item remunera o fornecimento de tacha refletiva de plástico injetado tipo II monodirecional, com pino, nas cores branco ou amarelo, conforme NBR 14636; remunera também o fornecimento de materiais acessórios e a mão de obra necessária.

## **SINALIZAÇÃO VERTICAL**

### **70.03.006 - Placa para sinalização viária em chapa de alumínio, totalmente refletiva com película IA/IA - área até 2,0 m<sup>2</sup>**

- 1) Será medido pela área da placa instalada (m<sup>2</sup>).





## PREFEITURA MUNICIPAL DE CAPELA DO ALTO

Praça São Francisco, 26 - Fone/Fax 15 3267-8800  
CEP 18195-000 - Capela do Alto - Estado de São Paulo

2) O item remunera o fornecimento e instalação de placa de regulamentação, advertência, educativa, de orientação turística e de serviços, em chapa de alumínio liga 5052, tempera H-34, espessura 2,0 mm, área até 2,0 m<sup>2</sup>, totalmente refletiva com película IA/IA - ABNT NBR 14644, com abraçadeira, parafusos e porcas para fixação da placa. Não incluso poste para fixação da placa.

### **70.03.008 - Placa para sinalização viária em chapa de alumínio, totalmente refletiva com película III/III - área até 2,0 m<sup>2</sup>**

- 1) Será medido pela área da placa instalada (m<sup>2</sup>).
- 2) O item remunera o fornecimento e instalação de placa de regulamentação, advertência, educativa, de orientação turística e de serviços, em chapa de alumínio liga 5052, tempera H-34, espessura 2,0 mm, área até 2,0 m<sup>2</sup>, totalmente refletiva com película III/III - ABNT NBR 14644, com abraçadeira, parafusos e porcas para fixação da placa. Não incluso poste para fixação da placa.

### **70.03.009 - Placa para sinalização viária em chapa de alumínio, totalmente refletiva com película III/III - área maior que 2,0 m<sup>2</sup>**

- 1) Será medido pela área da placa instalada (m<sup>2</sup>).
- 2) O item remunera o fornecimento e instalação de placa de regulamentação, advertência, educativa, de orientação, turística e de serviços, em chapa de alumínio liga 5052, tempera H-34, espessura 2,0 mm, área maior que 2,0 m<sup>2</sup>, totalmente refletiva com película III/III - ABNT NBR 14644, com abraçadeira, parafusos e porcas para fixação da placa. Não incluso poste para fixação da placa.

### **70.04.001 - Coluna simples (PP), diâmetro de 2 1/2' e comprimento de 3,6 m**

- 1) Será medido por unidade de coluna instalada (un).
- 2) O item remunera o fornecimento de coluna simples (PP) com diâmetro de 2 1/2 e comprimento de 3,6 m, em chapas de aço carbono com costura, conforme norma NBR 6591, exceto as tampas de vedação que serão em PVC, submetidas à galvanização a quente, após as operações de furação e soldagem para proteção contra corrosão, devendo ser executada nas partes interna e externa das peças, apresentando na superfície uma deposição média de 400 g de zinco por m<sup>2</sup> e de no mínimo 350 g de zinco por m<sup>2</sup> nas extremidades da peça, com espessura da galvanização de no mínimo 0,55 mm, inclusive chapas antigiro. Remunera também materiais complementares e acessórios, equipamentos e a mão de obra necessária para a instalação completa da coluna com braço projetado, inclusive a execução da base de concreto para a fixação.

### **70.04.002 - Coluna simples (P-51), para fixação de placa de orientação**

- 1) Será medido por unidade de coluna instalada (un).
- 2) O item remunera o fornecimento de coluna simples (P-51) para fixação de placa de orientação com área até 2 m<sup>2</sup>, diâmetro de 4, comprimento de 5 m e espessura de 3,75 mm, em chapas de aço carbono com costura, conforme norma NBR 6591, exceto as tampas de vedação que serão em PVC, submetidas à galvanização a quente, após as operações de furação e soldagem para proteção contra corrosão, devendo ser executada nas partes interna e externa das peças, apresentando na superfície uma deposição média de 400 g de zinco por m<sup>2</sup> e de no mínimo 350 g de zinco por m<sup>2</sup> nas extremidades da peça, com espessura da galvanização de no mínimo 0,55mm, inclusive chapas antigiro. Remunera também materiais complementares e acessórios, equipamentos e a mão de obra necessária para a instalação completa da coluna com braço projetado, inclusive a execução da base de concreto para a fixação.



## PREFEITURA MUNICIPAL DE CAPELA DO ALTO

Praça São Francisco, 26 - Fone/Fax 15 3267-8800  
CEP 18195-000 - Capela do Alto - Estado de São Paulo

### **70.04.004 - Coluna (P-57) para fixação de placa de orientação, com braço projetado**

- 1) Será medido por unidade de coluna instalada (un).
- 2) O item remunera o fornecimento de coluna (P-57), com diâmetro de 4, comprimento de 5,25 m e espessura de 3,75 mm e braço projetado com diâmetro de 3, comprimento de 3,15 m, para fixação de placa de orientação com área até 2 m<sup>2</sup>, em chapas de aço carbono com costura, conforme norma NBR 6591, exceto as tampas de vedação que serão em PVC, submetidas à galvanização a quente, após as operações de furação e soldagem para proteção contra corrosão, devendo ser executada nas partes interna e externa das peças, apresentando na superfície uma deposição média de 400 g de zinco por m<sup>2</sup> e de no mínimo 350 g de zinco por m<sup>2</sup> nas extremidades da peça, com espessura da galvanização de no mínimo 0,55 mm. Remunera também materiais complementares e acessórios, equipamentos e a mão de obra necessária para a instalação completa da coluna com braço projetado, inclusive a execução da base de concreto para a fixação.

### **70.04.005 - Braço (P-55) para fixação em poste de concreto**

- 1) Será medido por unidade de braço para fixação em poste de concreto instalado (un).
- 2) O item remunera o fornecimento de braço P-55 para fixação em poste de concreto medindo diâmetro de 3 x 3,75 mm x 2,7 m, em chapas de aço carbono com costura, conforme norma NBR 6591, exceto as tampas de vedação que serão em PVC, submetidas à galvanização a quente, após as operações de furação e soldagem para proteção contra corrosão, devendo ser executada nas partes interna e externa das peças, apresentando na superfície uma deposição média de 400 g de zinco por m<sup>2</sup> e de no mínimo 350 g de zinco por m<sup>2</sup> nas extremidades da peça, com espessura da galvanização de no mínimo 0,55 mm. Remunera também materiais acessórios e a mão de obra necessária para a instalação do braço.

## **CONSERVAÇÃO DE RUAS URBANAS**

### **70.20.001 - Faixa elevada para travessia de pedestres em massa asfáltica - lombafaixa - conservação de vias sem execução de recapeamento**

- 1) Será medido pela área de faixa elevada executada, medida na projeção (m<sup>2</sup>).
- 2) O item remunera o fornecimento de materiais, acessórios, equipamentos e mão de obra necessários para a execução de faixa elevada/lombafaixa de vias sem execução de recapeamento, em áreas restritas, composta por: demolição do pavimento asfáltico até 5 cm com aproveitamento da base do pavimento, elevação em massa asfáltica com altura de topo 15 cm, de acordo com a Resolução CONTRAN Nº 738, de 06/09/2018, fixado a 5 cm abaixo da via existente, imprimação impermeabilizante, ligante e fornecimento de material asfáltico até 10 (dez) quilômetros. Remunera também limpeza com vassoura manual, remoção do material fresado até 10 (dez) quilômetros, fornecimento de água necessária à execução dos serviços, mobilização e desmobilização dos equipamentos; não remunera o transporte de equipamentos até o local de execução e a pintura de sinalização de trânsito. Normas técnicas: NBR 15112, NBR 15113 e NBR 15114.

### **70.20.010 - Ondulação transversal em massa asfáltica - lombada tipo "A" - conservação de vias urbanas sem execução de recapeamento**

- 1) Será medido pela área de ondulação transversal tipo "A", medida na projeção (m<sup>2</sup>).



## PREFEITURA MUNICIPAL DE CAPELA DO ALTO

Praça São Francisco, 26 - Fone/Fax 15 3267-8800  
CEP 18195-000 - Capela do Alto - Estado de São Paulo

2) O item remunera o fornecimento de materiais, acessórios, equipamentos e mão de obra necessários para a execução de ondulação transversal tipo "A" de vias sem execução de recapeamento, em áreas restritas, composta por: demolição do pavimento asfáltico até 5 cm com aproveitamento da base do pavimento, da base curva da lombada em massa asfáltica com altura de topo 8 cm, de acordo com a Resolução CONTRAN Nº 600, de 24/05/2016, fixado a 5 cm abaixo da via existente, imprimação impermeabilizante, ligante e fornecimento de material asfáltico até 10 (dez) quilômetros. Remunera também limpeza com vassoura manual, remoção do material fresado até 10 (dez) quilômetros, fornecimento de água necessária à execução dos serviços, mobilização e desmobilização dos equipamentos; não remunera o transporte de equipamentos até o local de execução e a pintura de sinalização de trânsito. Normas técnicas: NBR 15112, NBR 15113 e NBR 15114.

### **70.20.011 - Ondulação transversal em massa asfáltica - lombada tipo "B" - conservação de vias urbanas sem execução de recapeamento**

1) Será medido pela área de ondulação transversal tipo "B", medida na projeção (m<sup>2</sup>).  
2) O item remunera o fornecimento de materiais, acessórios, equipamentos e mão de obra necessários para a execução de ondulação transversal tipo "B" de vias sem execução de recapeamento, em áreas restritas, composta por: demolição do pavimento asfáltico até 5 cm com aproveitamento da base do pavimento, da base curva da lombada em massa asfáltica com altura de topo 8 cm, de acordo com a Resolução CONTRAN Nº 600, de 24/05/2016, fixado a 5 cm abaixo da via existente, imprimação impermeabilizante, ligante e fornecimento de material asfáltico até 10 (dez) quilômetros. Remunera também limpeza com vassoura manual, remoção do material fresado até 10 (dez) quilômetros, fornecimento de água necessária à execução dos serviços, mobilização e desmobilização dos equipamentos; não remunera o transporte de equipamentos até o local de execução e a pintura de sinalização de trânsito. Normas técnicas: NBR 15112, NBR 15113 e NBR 15114.

### **70.20.020 - Transporte de equipamentos com caminhão carroceria em rodovia pavimentada**

1) Será medido por quilômetro percorrido, sendo a distância de transporte considerada desde o carregamento dos equipamentos até o ponto de execução do serviço (km).  
2) O item remunera o fornecimento de caminhão carroceria, com capacidade até 8 (oito) toneladas para transportar/deslocar equipamentos, ferramentas, acessórios para atendimento à NR18, e operador para colocar os equipamentos sobre a carroceria.

## **REPARO EM PAVIMENTO ASFÁLTICO**

### **03.07.010 - Demolição (levantamento) mecanizada de pavimento asfáltico, inclusive carregamento, transporte até 1 quilometro e descarregamento**

1) Será medido por área real de pavimento asfáltico, medida no projeto, ou conforme levantamento cadastral, ou aferida antes da demolição (m<sup>2</sup>).  
2) O item remunera o fornecimento da mão de obra necessária e dos equipamentos adequados para a execução dos serviços de: desmonte, demolição e fragmentação de pavimentação asfáltica, inclusive a base e a sub-base, mecanizados; a carga mecanizada; o transporte com caminhão, até  
1 (um) quilômetro; o descarregamento; a seleção e a acomodação manual do entulho em lotes. Normas técnicas: NBR 15112, NBR 15113 e NBR 15114.



## **PREFEITURA MUNICIPAL DE CAPELA DO ALTO**

Praça São Francisco, 26 - Fone/Fax 15 3267-8800  
CEP 18195-000 - Capela do Alto - Estado de São Paulo

### **54.01.400 - Abertura de caixa até 25 cm, inclui escavação, compactação, transporte e preparo do sub-leito.**

- 1) Será medido por área de superfície com abertura e preparo de caixa executado, nas dimensões especificadas em projeto, com profundidade variável até 25 cm (m<sup>2</sup>).
- 2) O item remunera o fornecimento dos equipamentos e a mão-de-obra necessários para a execução da abertura de caixa, compreendendo a escavação até 25cm; remoção até o primeiro quilômetro; o transporte do material de bota-fora, até 5km, além do primeiro quilômetro, a execução do preparo do sub-leito compreendendo a regularização, escarificação e a compactação de camada de 15cm, abaixo dos 25cm escavados; o fornecimento de terra, caso não haja troca de solo, ou solo reforçado com aditivos químicos, brita, cal ou cimento. Entendese por fornecimento de terra o material que foi escavado e, não transportado além do primeiro quilômetro, seja utilizado para a regularização de caixa.

### **54.01.210 - Base de brita graduada**

- 1) Será medido por volume de sub-base, ou base acabada, nas dimensões especificadas em projeto (m<sup>3</sup>).
- 2) O item remunera o fornecimento, posto obra, de equipamentos, materiais e mão-de-obra necessários para a execução da sub-base ou base em brita graduada simples, compreendendo: o fornecimento do material, usinagem, perdas, carga, transporte até o local de aplicação, descarga, espalhamento, regularização, formas laterais, compactação e acabamento. Remunera também os serviços de mobilização e desmobilização. Os produtos florestais e / ou subprodutos florestais utilizados deverão atender aos procedimentos de controle estabelecidos nos Decretos Estaduais 49.673/ 2005 e 49.674/ 2005.

### **54.03.240 - Imprimação betuminosa impermeabilizante**

- 1) Será medido por área de superfície com aplicação de imprimação, nas dimensões especificadas em projeto (m<sup>2</sup>).
- 2) O item remunera o fornecimento, posto obra, de equipamentos, materiais e mão-de-obra necessários para a execução de imprimação betuminosa impermeabilizante, compreendendo os serviços: fornecimento de asfalto diluído tipo CM-30, incluindo perdas; carga, transporte até o local de aplicação; aplicação do asfalto formando camada betuminosa impermeabilizante. Remunera também os serviços de mobilização e desmobilização.

### **54.03.230 - Imprimação betuminosa ligante**

- 1) Será medido por área de superfície com aplicação de imprimação, nas dimensões especificadas em projeto (m<sup>2</sup>).
- 2) O item remunera o fornecimento, posto obra, de equipamentos, materiais e mão-de-obra necessários para a execução de imprimação betuminosa ligante, compreendendo os serviços: fornecimento de emulsão betuminosa ligante tipo RR-1-C, incluindo perdas; carga, transporte até o local de aplicação; aplicação da emulsão asfáltica formando camada betuminosa ligante. Remunera também os serviços de mobilização e desmobilização.

### **54.03.221 - Restauração de pavimento asfáltico com concreto betuminoso usinado quente - CBUQ**



# PREFEITURA MUNICIPAL DE CAPELA DO ALTO

Praça São Francisco, 26 - Fone/Fax 15 3267-8800  
CEP 18195-000 - Capela do Alto - Estado de São Paulo

- 1) Será medido por volume de concreto asfáltico usinado quente (CBUQ) acabado (m<sup>3</sup>).
- 2) O item remunera o fornecimento posto obra, de equipamentos, materiais e mão-de-obra necessários para a execução de restauração de pavimento asfáltico como tamponamento de buracos, ou de reparos em pavimentos asfálticos com concreto betuminoso usinado quente - CBUQ, compreendendo os serviços: fornecimento de mistura homogênea a quente, executada em usina de agregados e material betuminoso, incluindo perdas; carga, transporte até o local de aplicação, descarga; execução de camada de concreto asfáltico, compactação e acabamento final. Remunera também os serviços de mobilização e desmobilização.

## **REPARO EM PASSEIOS DE CONCRETO**

### **03.01.020 - Demolição manual de concreto simples**

- 1) Será medido pelo volume real demolido, medido no projeto, ou conforme levantamento cadastral, ou aferido antes da demolição(m<sup>3</sup>).
- 2) O item remunera o fornecimento da mão-de-obra necessária e ferramentas adequadas para a execução dos serviços de: desmonte, demolição, fragmentação de elementos em concreto simples manualmente; a seleção e a acomodação manual do entulho em lotes. Normas técnicas: NBR 15112, NBR 15113 e NBR 15114.

### **03.01.040 - Demolição manual de concreto armado**

- 1) Será medido pelo volume real demolido, medido no projeto, ou conforme levantamento cadastral, ou aferido antes da demolição(m<sup>3</sup>).
- 2) O item remunera o fornecimento da mão-de-obra necessária e ferramentas adequadas para a execução dos serviços de: desmonte, demolição, fragmentação de elementos em concreto armado manualmente; a seleção e a acomodação

### **05.07.040 - Remoção de entulho separado de obra com caçamba metálica - terra, alvenaria, concreto, argamassa, madeira, papel, plástico ou metal**

- 1) Será medido por volume de entulho retirado e não misturado, aferido na caçamba (m<sup>3</sup>).
- 2) O item remunera o fornecimento dos serviços de carregamento manual de terra ou alvenaria ou concreto ou argamassa ou madeira ou papel ou plástico ou metal até a caçamba, remoção e transporte da caçamba até unidade de destinação final indicada pelo Município onde ocorrer a geração e retirada do entulho, ou área licenciada para tal finalidade pela Companhia de Tecnologia de Saneamento Ambiental (CETESB), e que atenda às exigências de legislação municipal, acondicionados em caçambas distintas, sem mistura de material, abrangendo:
  - a) A empresa ou prestadora dos serviços de remoção do entulho, resíduos provenientes da construção civil, deverá cumprir todas as exigências e determinações previstas na legislação: Resolução nº 307, de 5 de julho de 2002 e suas alterações, pelo Conselho Nacional do Meio Ambiente (CONAMA), Decreto nº 37952, de 11 de maio de 1999, e normas;
  - b) Fornecimento de caçamba metálica de qualquer tamanho, na obra, remoção da mesma quando cheia, e a reposição por outra caçamba vazia, o transporte e o despejo na unidade de destinação final, independente da distância do local de despejo;
  - c) Fornecimento da mão de obra e recipientes adequados, necessários para o transporte manual, vertical ou horizontal, do material de entulho, até o local onde está situada a caçamba;
  - d) Proteção das áreas envolvidas, bem como o despejo e acomodação dos materiais na



# PREFEITURA MUNICIPAL DE CAPELA DO ALTO

Praça São Francisco, 26 - Fone/Fax 15 3267-8800  
CEP 18195-000 - Capela do Alto - Estado de São Paulo

caçamba;

e) A mão de obra, os materiais acessórios e os equipamentos necessários ao carregamento, transporte e descarga deverão ser condizentes com a natureza dos serviços prestados.

f) Na retirada do entulho, a empresa executora dos serviços de coleta e transporte, deverá apresentar o Controle de Transporte de Resíduos (CTR) devidamente preenchido, contendo informações sobre o gerador, origem, quantidade e descrição dos resíduos e seu destino, unidade de disposição final, bem como o comprovante declarando a sua correta destinação;

g) Estão inclusos todos os impostos legais e despesas necessárias junto aos órgãos regulamentadores das atividades envolvidas. Normas técnicas: NBR 15112, NBR 15113, NBR 15114 e Nota Técnica da NBR 10004/2004.

## **17.05.070 - Piso com requadro em concreto simples com controle de fck= 20 Mpa**

1) Será medido por volume de piso em concreto executado, na espessura indicada em projeto ( $m^3$ ).

2) O item remunera o fornecimento de concreto usinado com Fck de 20 MPa; ripa de Cupiúba (*Goupia glabra*), ou Maçaranduba (*Manilkara spp*), conhecida também como Paraju; remunera também o fornecimento de materiais acessórios e a mão de obra necessária para o lançamento do concreto e a execução do piso com acabamento desempenado.

## **RAMPAS DE ACESSIBILIDADE**

### **03.01.020 - Demolição manual de concreto simples**

1) Será medido pelo volume real demolido, medido no projeto, ou conforme levantamento cadastral, ou aferido antes da demolição( $m^3$ ).

2) O item remunera o fornecimento da mão-de-obra necessária e ferramentas adequadas para a execução dos serviços de: desmonte, demolição, fragmentação de elementos em concreto simples manualmente; a seleção e a acomodação manual do entulho em lotes. Normas técnicas: NBR 15112, NBR 15113 e NBR 15114.

### **03.01.040 - Demolição manual de concreto armado**

1) Será medido pelo volume real demolido, medido no projeto, ou conforme levantamento cadastral, ou aferido antes da demolição( $m^3$ ).

2) O item remunera o fornecimento da mão-de-obra necessária e ferramentas adequadas para a execução dos serviços de: desmonte, demolição, fragmentação de elementos em concreto armado manualmente; a seleção e a acomodação.

### **06.01.020 - Escavação manual em solo de 1ª e 2ª categoria em campo aberto**

1) Será medido pelo volume real escavado ( $m^3$ ).

2) O item remunera o fornecimento da mão de obra necessária para a escavação manual em solo, de primeira ou segunda categoria, em campo aberto.

### **05.10.022 - Transporte de solo de 1ª e 2ª categoria por caminhão para distâncias superiores ao 3º km até o 5º km**



## PREFEITURA MUNICIPAL DE CAPELA DO ALTO

Praça São Francisco, 26 - Fone/Fax 15 3267-8800  
CEP 18195-000 - Capela do Alto - Estado de São Paulo

- 1) Será medido pelo volume de solo, aferido na caixa, sendo a distância de transporte considerada desde o local de carregamento até a unidade de destinação final, ou da jazida, até o local de descarregamento, menos 1 quilômetro (m<sup>3</sup>).
- 2) O item remunera o tempo do veículo à disposição, para o carregamento, descarregamento e manutenção; os serviços de: transporte, descarregamento, e o retorno do veículo descarregado, para distâncias superiores a 3 quilômetros até 5 quilômetros. O serviço de transporte de solo até unidade de destinação final deverá cumprir todas as exigências e determinações previstas na legislação: Resolução nº 307, de 5 de julho de 2002 e suas alterações, pelo Conselho Nacional do Meio Ambiente (CONAMA). Estão inclusos todos os impostos legais e despesas necessárias junto aos órgãos regulamentadores das atividades envolvidas. Não remunera os serviços de espalhamento quando necessário. Normas técnicas: NBR 15112, NBR 15113 e NBR 15114.

### **05.07.040 - Remoção de entulho separado de obra com caçamba metálica - terra, alvenaria, concreto, argamassa, madeira, papel, plástico ou metal**

- 1) Será medido por volume de entulho retirado e não misturado, aferido na caçamba (m<sup>3</sup>).
- 2) O item remunera o fornecimento dos serviços de carregamento manual de terra ou alvenaria ou concreto ou argamassa ou madeira ou papel ou plástico ou metal até a caçamba, remoção e transporte da caçamba até unidade de destinação final indicada pelo Município onde ocorrer a geração e retirada do entulho, ou área licenciada para tal finalidade pela Companhia de Tecnologia de Saneamento Ambiental (CETESB), e que atenda às exigências de legislação municipal, acondicionados em caçambas distintas, sem mistura de material, abrangendo:
  - a) A empresa ou prestadora dos serviços de remoção do entulho, resíduos provenientes da construção civil, deverá cumprir todas as exigências e determinações previstas na legislação: Resolução nº 307, de 5 de julho de 2002 e suas alterações, pelo Conselho Nacional do Meio Ambiente (CONAMA), Decreto nº 37952, de 11 de maio de 1999, e normas;
  - b) Fornecimento de caçamba metálica de qualquer tamanho, na obra, remoção da mesma quando cheia, e a reposição por outra caçamba vazia, o transporte e o despejo na unidade de destinação final, independente da distância do local de despejo;
  - c) Fornecimento da mão de obra e recipientes adequados, necessários para o transporte manual, vertical ou horizontal, do material de entulho, até o local onde está situada a caçamba;
  - d) Proteção das áreas envolvidas, bem como o despejo e acomodação dos materiais na caçamba;
  - e) A mão de obra, os materiais acessórios e os equipamentos necessários ao carregamento, transporte e descarga deverão ser condizentes com a natureza dos serviços prestados.
  - f) Na retirada do entulho, a empresa executora dos serviços de coleta e transporte, deverá apresentar o Controle de Transporte de Resíduos (CTR) devidamente preenchido, contendo informações sobre o gerador, origem, quantidade e descrição dos resíduos e seu destino, unidade de disposição final, bem como o comprovante declarando a sua correta destinação;
  - g) Estão inclusos todos os impostos legais e despesas necessárias junto aos órgãos regulamentadores das atividades envolvidas. Normas técnicas: NBR 15112, NBR 15113, NBR 15114 e Nota Técnica da NBR 10004/2004.

### **17.05.070 - Piso com requadro em concreto simples com controle de fck= 20 Mpa**



# PREFEITURA MUNICIPAL DE CAPELA DO ALTO

Praça São Francisco, 26 - Fone/Fax 15 3267-8800  
CEP 18195-000 - Capela do Alto - Estado de São Paulo

- 1) Será medido por volume de piso em concreto executado, na espessura indicada em projeto (m<sup>3</sup>).
- 2) O item remunera o fornecimento de concreto usinado com Fck de 20 MPa; ripa de Cupiúba (*Goupia glabra*), ou Maçaranduba (*Manilkara spp*), conhecida também como Paraju; remunera também o fornecimento de materiais acessórios e a mão de obra necessária para o lançamento do concreto e a execução do piso com acabamento desempenado.

## **30.04.030 - Piso em ladrilho hidráulico podotátil várias cores (25x25cm), assentado com argamassa mista**

- 1) Será medido pela área revestida com ladrilho, descontando-se toda e qualquer interferência, acrescentando-se as áreas desenvolvidas por espaletas ou dobras (m<sup>2</sup>).
- 2) O item remunera o fornecimento de ladrilho hidráulico podotátil, para portadores de deficiência visual, de 25 x 25 cm, com espessura média de 2,5 cm, em várias cores; referência comercial Mosaicos Amazonas, Pisos Paulista, Mosaicos Bernardi ou equivalente; cimento, cal hidratada, areia, materiais acessórios e a mão de obra necessária para os serviços: preparo e aplicação da argamassa mista de assentamento; assentamento de ladrilho hidráulico, conforme paginação prevista em projeto, sobre superfície regularizada, conforme recomendações dos fabricantes e atendendo às exigências das Normas NBR 9457 e NBR 9050. Não remunera os serviços de regularização da superfície e rejuntamento do piso.

## **PINTURA DE MEIO FIO**

### **Pintura de meio fio com fornecimento de Material e Aplicação.**

- 1) Consiste na execução de uma pintura com tinta a base de "CAL" sobre o meio fio.
- 2) A pintura do meio fio deverá ser executada por meio manual e por pessoal habilitado.
- 3) Os serviços de pintura serão medidos por m linear assentado meio fio.

## **LIMPEZA DE DISPOSITIVOS**

### **55.02.010 - Limpeza de caixa de inspeção**

- 1) Será medido por unidade de caixa de inspeção limpa (un).
- 2) O item remunera o fornecimento da mão-de-obra necessária para a limpeza de caixa de inspeção.

### **55.02.012 - Limpeza de caixa de passagem, poço de visita ou bueiro**

- 1) Será medido por unidade de caixa limpa (un).
- 2) O item remunera o fornecimento da mão de obra necessária para a retirada do material depositado no fundo da caixa ou bueiro, carga, transporte e descarga em bota-fora.

### **55.02.020 - Limpeza de fossa**

- 1) Será medido pelo volume de esgoto sanitário succionado e transportado até o local de descarte (m<sup>3</sup>).
- 2) O item remunera o fornecimento dos serviços realizados por empresa limpadora devidamente licenciada pela Cetesb, compreendendo: o succionamento de esgoto sanitário, armazenamento em caminhão tanque e o transporte até o local de despejo,





## PREFEITURA MUNICIPAL DE CAPELA DO ALTO

Praça São Francisco, 26 - Fone/Fax 15 3267-8800  
CEP 18195-000 - Capela do Alto - Estado de São Paulo

onde será tratado pela empresa responsável pelo tratamento de esgoto; não remunera o custo das taxas relativas ao tratamento de esgoto cobrado pela empresa responsável pelo tratamento.

### **55.02.040 - Limpeza e desobstrução de boca de lobo**

- 1) Será medido por unidade de boca de lobo limpa (un).
- 2) O item remunera o fornecimento da mão-de-obra necessária para a limpeza e desobstrução completa de boca de lobo.

### **55.02.050 - Limpeza e desobstrução de canaletas ou tubulações de águas pluviais**

- 1) Será medido por comprimento de canaletas ou tubulações limpas (m).
- 2) O item remunera o fornecimento da mão-de-obra necessária para a limpeza e desobstrução completa de canaletas ou tubulações de águas pluviais.

### **55.02.060 - Limpeza e desentupimento manual de tubulação de esgoto predial**

- 1) Será medido por comprimento de tubulação desentupida aferido 'in loco' (m).
- 2) O item remunera o fornecimento da mão-de-obra e ferramental necessário para a limpeza e desobstrução completa de tubulações de rede de esgoto, com a retirada de detritos e lavagem interna da tubulação e áreas adjacentes; não remunera a abertura e / ou fechamento de rasgos.

## **TRANSPORTE DE MATERIAL**

### **05.08.060 - Transporte de entulho, para distâncias superiores ao 3° km até o 5° km**

- 1) Será medido por volume de entulho, aferido no caminhão, sendo a distância de transporte considerada desde o local de carregamento até o local de despejo, menos 1 quilômetro (m<sup>3</sup>).
- 2) O item remunera o fornecimento de caminhão basculante, com caçamba reforçada, e a mão de obra necessária para a execução do serviço de transporte do material de entulho, para distâncias superiores a 3 quilômetros até 5 quilômetros. Remunera também o retorno do veículo descarregado. Todo entulho gerado deverá obedecer à Lei nº 14.803, de 26 de junho de 2008 e à Resolução CONAMA nº 307/2002 e suas alterações. Normas técnicas: NBR 15112, NBR 15113 e NBR 15114.

### **05.08.080 - Transporte de entulho, para distâncias superiores ao 5° km até o 10° km**

- 1) Será medido por volume de entulho, aferido no caminhão, sendo a distância de transporte considerada desde o local de carregamento até o local de despejo, menos 1 quilômetro (m<sup>3</sup>).
- 2) O item remunera o fornecimento de caminhão basculante, com caçamba reforçada, e a mão de obra necessária para a execução do serviço de transporte do material de entulho, para distâncias superiores a 5 quilômetros até 10 quilômetros. Remunera também o retorno do veículo descarregado. Todo entulho gerado deverá obedecer à Lei nº 14.803, de 26 de junho de 2008 e à Resolução CONAMA nº 307/2002 e suas alterações. Normas técnicas: NBR 15112, NBR 15113 e NBR 15114.



## **PREFEITURA MUNICIPAL DE CAPELA DO ALTO**

Praça São Francisco, 26 - Fone/Fax 15 3267-8800  
CEP 18195-000 - Capela do Alto - Estado de São Paulo

### **05.08.100 - Transporte de entulho, para distâncias superiores ao 10° km até o 15° km**

- 1) Será medido por volume de entulho, aferido no caminhão, sendo a distância de transporte considerada desde o local de carregamento até o local de despejo, menos 1 quilômetro (m<sup>3</sup>).
- 2) O item remunera o fornecimento de caminhão basculante, com caçamba reforçada, e a mão de obra necessária para a execução do serviço de transporte do material de entulho, para distâncias superiores a 10 quilômetros até 15 quilômetros. Remunera também o retorno do veículo descarregado. Todo entulho gerado deverá obedecer à Lei nº 14.803, de 26 de junho de 2008 e à Resolução CONAMA nº 307/2002 e suas alterações. Normas técnicas: NBR 15112, NBR 15113 e NBR 15114.

### **05.08.120 - Transporte de entulho, para distâncias superiores ao 15° km até o 20° km**

- 1) Será medido por volume de entulho, aferido no caminhão, sendo a distância de transporte considerada desde o local de carregamento até o local de despejo, menos 1 quilômetro (m<sup>3</sup>).
- 2) O item remunera o fornecimento de caminhão basculante, com caçamba reforçada, e a mão de obra necessária para a execução do serviço de transporte do material de entulho, para distâncias superiores a 15 quilômetros até 20 quilômetros. Remunera também o retorno do veículo descarregado. Todo entulho gerado deverá obedecer à Lei nº 14.803, de 26 de junho de 2008 e à Resolução CONAMA nº 307/2002 e suas alterações. Normas técnicas: NBR 15112, NBR 15113 e NBR 15114.

### **05.08.140 - Transporte de entulho, para distâncias superiores ao 20° km**

- 1) Será medido pelo produto do volume de entulho, aferido no caminhão, e a distância percorrida, sendo a distância de transporte considerada desde o local de remoção até o local de despejo menos 1 quilômetro (m<sup>3</sup> x km).
- 2) O item remunera o fornecimento de caminhão basculante, com caçamba reforçada, e a mão de obra necessária para a execução do serviço de transporte do material de entulho, para distâncias superiores a 20 quilômetros. Remunera também o retorno do veículo descarregado. Todo entulho gerado deverá obedecer à Lei nº 14.803, de 26 de junho de 2008 e à Resolução CONAMA nº 307/2002 e suas alterações. Normas técnicas: NBR 15112, NBR 15113 e NBR 15114.

## **CONSERVAÇÃO AMBIENTAL EM MEIOS URBANOS**

### **02.09.030 - Limpeza manual do terreno, inclusive troncos até 5 cm de diâmetro, com caminhão à disposição dentro da obra, até o raio de 1 km**

- 1) Será medido pela área real do terreno, onde ocorrer a limpeza manual de vegetação (m<sup>2</sup>).
- 2) O item remunera o fornecimento de caminhão basculante, a mão de obra necessária e ferramentas auxiliares para a execução dos serviços executados manualmente com auxílio de ferramental apropriado para a roçada, derrubada de árvores e arbustos, destocamento, fragmentação de galhos e troncos, empilhamento e transporte, abrangendo: a remoção de vegetação, árvores e arbustos com diâmetro do tronco até 5 cm, medidos na altura de 1 m do solo,



## PREFEITURA MUNICIPAL DE CAPELA DO ALTO

Praça São Francisco, 26 - Fone/Fax 15 3267-8800  
CEP 18195-000 - Capela do Alto - Estado de São Paulo

capim. etc.; arrancamento e remoção de tocos, raízes e troncos; raspagem manual da camada de solo vegetal na espessura mínima de 15 cm; carga manual; e o transporte, interno na obra, num raio de um quilômetro.

### **02.09.040 - Limpeza mecanizada do terreno, inclusive troncos até 15 cm de diâmetro, com caminhão à disposição dentro e fora da obra, com transporte no raio de até 1 km**

1) Será medido pela área real de terreno, onde ocorrer a limpeza mecanizada de vegetação (m<sup>2</sup>).

2) O item remunera o fornecimento de caminhão basculante, equipamentos, a mão de obra necessária e ferramentas auxiliares para a execução dos serviços executados mecanicamente e manualmente com auxílio de ferramental apropriado para a roçada, derrubada de árvores e arbustos, destocamento, fragmentação de galhos e troncos, empilhamento e transporte, abrangendo: a remoção de vegetação, árvores e arbustos, com diâmetro do tronco até 15 cm, medidos na altura de 1 m do solo, capim, etc.; arrancamento e remoção de tocos, raízes e troncos;

raspagem mecanizada da camada de solo vegetal na espessura até 15 cm; carga mecanizada; e o transporte, dentro e fora da obra, no raio de até um quilômetro.

### **34.13.011 - Corte, recorte e remoção de árvore inclusive as raízes - diâmetro (DAP) >5cm<15cm**

1) Será medido por unidade de árvore ou arbusto, cortada, recortada ou removida, inclusive remoção das raízes (un).

2) O item remunera o fornecimento de equipamentos, ferramentas e a mão-de-obra necessária para a execução dos serviços de corte, recorte, e remoção de árvore ou arbusto com tronco com diâmetro (DAP) acima de 5 cm até 15 cm medidos na altura de 1,00 m do solo, inclusive a remoção das raízes, com auxílio de ferramental apropriado. Remunera também a carga manual ou mecanizada e o transporte interno na obra, num raio de um quilômetro.

### **34.13.021 - Corte, recorte e remoção de árvore inclusive as raízes - diâmetro (DAP) >15cm<30cm**

1) Será medido por unidade de árvore ou arbusto, cortada, recortada ou removida, inclusive remoção das raízes (un).

2) O item remunera o fornecimento de equipamentos, ferramentas e a mão de obra necessária para a execução dos serviços de corte, recorte, e remoção de árvore ou arbusto com tronco com diâmetro (DAP) acima de 15 cm até 30 cm medidos na altura de 1,00 m do solo, inclusive a remoção das raízes, com auxílio de ferramental apropriado. Remunera também a carga manual ou mecanizada e o transporte interno na obra, num raio de um quilômetro.

### **34.13.031 - Corte, recorte e remoção de árvore inclusive as raízes - diâmetro (DAP) >30cm<45cm**

1) Será medido por unidade de árvore ou arbusto, cortada, recortada ou removida, inclusive remoção das raízes (un).

2) O item remunera o fornecimento de equipamentos, ferramentas e a mão de obra necessária

para a execução dos serviços de corte, recorte, e remoção de árvore ou arbusto com tronco com diâmetro (DAP) acima de 30 cm até 45 cm medidos na altura de 1,00 m do solo, inclusive a remoção das raízes, com auxílio de ferramental apropriado. Remunera



## PREFEITURA MUNICIPAL DE CAPELA DO ALTO

Praça São Francisco, 26 - Fone/Fax 15 3267-8800  
CEP 18195-000 - Capela do Alto - Estado de São Paulo

também a carga manual ou mecanizada e o transporte interno na obra, num raio de um quilômetro.

### **34.13.041 - Corte, recorte e remoção de árvore inclusive as raízes - diâmetro (DAP) >45cm<60cm**

- 1) Será medido por unidade de árvore ou arbusto, cortada, recortada ou removida, inclusive remoção das raízes (un).
- 2) O item remunera o fornecimento de equipamentos, ferramentas e a mão de obra necessária para a execução dos serviços de corte, recorte, e remoção de árvore ou arbusto com tronco com diâmetro (DAP) acima de 45 cm até 60 cm medidos na altura de 1,00 m do solo, inclusive a remoção das raízes, com auxílio de ferramental apropriado. Remunera também a carga manual ou mecanizada e o transporte interno na obra, num raio de um quilômetro.

### **34.13.051 - Corte, recorte e remoção de árvore inclusive as raízes - diâmetro (DAP) >60cm<100cm**

- 1) Será medido por unidade de árvore ou arbusto, cortada, recortada ou removida, inclusive remoção das raízes (un).
- 2) O item remunera o fornecimento de equipamentos, ferramentas e a mão de obra necessária para a execução dos serviços de corte, recorte, e remoção de árvore ou arbusto com tronco com diâmetro (DAP) acima de 60 cm até 100 cm medidos na altura de 1,00 m do solo, inclusive a remoção das raízes, com auxílio de ferramental apropriado. Remunera também a carga manual ou mecanizada e o transporte interno na obra, num raio de um quilômetro.

### **34.13.060 - Corte, recorte e remoção de árvore inclusive as raízes - diâmetro (DAP) acima de 100 cm**

- 1) Será medido por unidade de árvore ou arbusto, cortada, recortada ou removida, inclusive remoção das raízes (un).
- 2) O item remunera o fornecimento de equipamentos, ferramentas e a mão de obra necessária para a execução dos serviços de corte, recorte, e remoção de árvore ou arbusto com tronco com diâmetro (DAP) acima de 100 cm medidos na altura de 1,00 m do solo, inclusive a remoção das raízes, com auxílio de ferramental apropriado. Remunera também a carga manual ou mecanizada e o transporte interno na obra, num raio de um quilômetro.

### **Tomografia de arvores para prevenção.**

**Tomografia Sônica** - Utiliza a propagação de ondas sonoras no interior das árvores, dependendo da condição da madeira a velocidade do som será maior ou menor permitindo a avaliação de eventual dano estrutural e geração de uma tomografia em 2D ou 3D. Ideal.



## PREFEITURA MUNICIPAL DE CAPELA DO ALTO

Praça São Francisco, 26 - Fone/Fax 15 3267-8800  
CEP 18195-000 - Capela do Alto - Estado de São Paulo

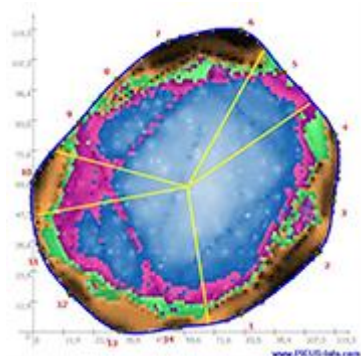

**Tomografia por impedância elétrica** - A árvore é submetida a uma pequena carga elétrica, dependendo da composição, da presença de danos e da umidade no tronco o campo elétrico terá uma variação de carga que permite avaliar eventual dano. Com esta técnica é possível a análise de palmeiras e ciprestes uma vez que estes indivíduos não podem ser analisados com tomografia sônica.

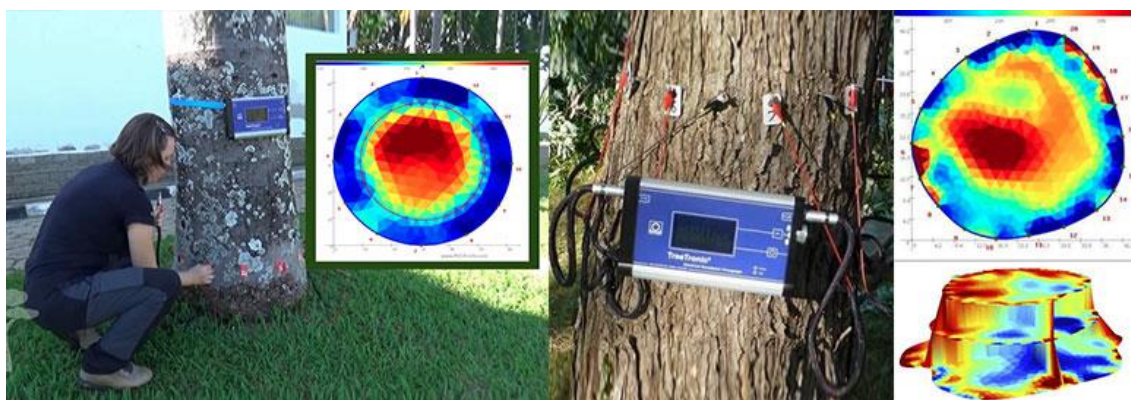

### DIRETRIZ DE PODA DE ARVORES

II – PODA A poda, na arborização urbana, visa basicamente conferir à árvore uma forma adequada durante o seu desenvolvimento (poda de formação); 5 eliminar ramos mortos, danificados, doentes ou praguejados (poda de limpeza); remover partes da árvore que colocam em risco a segurança das pessoas (poda de emergência); e remover partes da



# PREFEITURA MUNICIPAL DE CAPELA DO ALTO

Praça São Francisco, 26 - Fone/Fax 15 3267-8800  
CEP 18195-000 - Capela do Alto - Estado de São Paulo

árvore que interferem ou causam danos incontornáveis às edificações ou aos equipamentos urbanos (poda de adequação).

A poda de formação é empregada para substituir os mecanismos naturais que inibem as brotações laterais e para conferir à árvore crescimento ereto e à copa altura que permita o livre trânsito de pedestres de veículos.

A poda de limpeza é empregada para evitar que a queda de ramos mortos coloque em risco a integridade física das pessoas e do patrimônio público e particular, bem como para impedir o emprego de agrotóxicos no meio urbano e evitar que a permanência de ramos danificados comprometa o desenvolvimento sadio das árvores.

A poda de emergência, a mais traumática para a árvore e para a vida urbana, é empregada para remover partes da árvore que colocam em risco a integridade física das pessoas ou do patrimônio público ou particular

A poda de adequação é empregada para solucionar ou amenizar conflitos entre equipamentos urbanos e a arborização. É motivada pela escolha inadequada da espécie, pela não realização da poda de formação, e principalmente por alterações do uso do solo, do subsolo e do espaço aéreo.

A substituição do uso residencial do solo com recuo da edificação pelo uso comercial sem recuo da edificação, assim como o alargamento do leito carroçável com redução da largura do passeio público e/ou do canteiro central, causou e tem causado conflitos entre a nova situação e a arborização pré-existente. Conflitos semelhantes são estabelecidos com a instalação de redes aéreas e subterrâneas em áreas já arborizadas, mudando assim o uso do subsolo e do espaço aéreo. Deste modo, a prevenção da poda de emergência somente em parte pode ser atingida com o plantio adequado. Para maior alcance, é necessário um amplo planejamento da arborização, envolvendo a observação das normas existentes e o adequado uso do solo, do subsolo e do espaço aéreo.

## **DRENAGEM SUPERFICIAL**

### **EXECUÇÃO DE SARJETÃO**

#### **03.07.010 - Demolição (levantamento) mecanizada de pavimento asfáltico, inclusive carregamento, transporte até 1 quilômetro e descarregamento**

- 1) Será medido por área real de pavimento asfáltico, medida no projeto, ou conforme levantamento cadastral, ou aferida antes da demolição (m<sup>2</sup>).
- 2) O item remunera o fornecimento da mão de obra necessária e dos equipamentos adequados para a execução dos serviços de: desmonte, demolição e fragmentação de pavimentação asfáltica, inclusive a base e a sub-base, mecanizados; a carga mecanizada; o transporte com caminhão, até 1 (um) quilômetro; o descarregamento; a seleção e a acomodação manual do entulho em lotes. Normas técnicas: NBR 15112, NBR 15113 e NBR 15114.

#### **05.08.080 - Transporte de entulho, para distâncias superiores ao 5º km até o 10º km**



# PREFEITURA MUNICIPAL DE CAPELA DO ALTO

Praça São Francisco, 26 - Fone/Fax 15 3267-8800  
CEP 18195-000 - Capela do Alto - Estado de São Paulo

- 1) Será medido por volume de entulho, aferido no caminhão, sendo a distância de transporte considerada desde o local de carregamento até o local de despejo, menos 1 quilômetro (m<sup>3</sup>).
- 2) O item remunera o fornecimento de caminhão basculante, com caçamba reforçada, e a mão de obra necessária para a execução do serviço de transporte do material de entulho, para distâncias superiores a 5 quilômetros até 10 quilômetros. Remunera também o retorno do veículo descarregado. Todo entulho gerado deverá obedecer à Lei nº 14.803, de 26 de junho de 2008 e à Resolução CONAMA nº 307/2002 e suas alterações. Normas técnicas: NBR 15112, NBR 15113 e NBR 15114.

## **54.06.170 - Sarjeta ou sarjetão moldado no local, tipo PMSP em concreto com fck 25 MPa**

- 1) Será medido pelo volume de sarjetas ou sarjetões executados, nas dimensões especificadas em projeto (m<sup>3</sup>).
- 2) O item remunera o fornecimento, posto obra, de equipamentos, materiais e a mão de obra necessária para a execução de sarjeta ou sarjetão, compreendendo os serviços: fornecimento de concreto usinado com fck de 25 MPa, pedra britada nº2, inclusive perdas; carga, transporte até o local de aplicação, descarga; apiloamento da superfície; lançamento da pedra britada e regularização para a execução do lastro; fornecimento e instalação de formas: lançamento do concreto, execução de acabamento com argamassa de cimento e areia, conforme a seção e caimentos desejados. Remunera também os serviços de mobilização e desmobilização. Os produtos florestais e / ou subprodutos florestais utilizados deverão atender aos procedimentos de controle estabelecidos nos Decretos Estaduais 49.673 / 2005 e 49.674 / 2005.

### **3. JULGAMENTO:**

A licitação deverá ser por menor preço global, em virtude de possível desvantagem a administração pública no momento da fiscalização do contrato, por trata-se de um serviço comum.

### **4. VIGÊNCIA:**

A prestação dos serviços contratados na Ata de Registro terá a vigência de 12 (Meses), os serviços serão executados mediante a Ordem de Serviço emitida pelo Departamento de Obras e Engenharia indicando o local de execução dos serviços e Nota de Empenho emitida pelo Departamento de Contabilidade, devendo os serviços ser iniciado até 15 dias após a emissão dos referidos documentos, o Departamento de Obras e Engenharia será responsável por realizar a execução e medição para liberação do pagamento, contendo planilha de medição com quantidade e memorial de cálculo dos itens executados e relatório fotográfico comprobatório dos serviços prestados, e demais documentos exigidos no contrato.

### **5. EXIGÊNCIAS E INFORMAÇÕES COMPLEMENTARES:**

- a)** Todos os custos diretos e indiretos incorridos na data da apresentação desta proposta incluindo, entre outros: pessoal, tributos, encargos sociais, material, despesas administrativas, seguro, frete e lucro, correrão por conta da licitante. inclusive frete deverão estar inclusos no preço.
- b)** A licitante vencedora do item deverá, no prazo máximo de 48 horas, apresentar nova proposta de preços reformulada com valores unitários fechando o valor do ITEM. Os



## PREFEITURA MUNICIPAL DE CAPELA DO ALTO

Praça São Francisco, 26 - Fone/Fax 15 3267-8800  
CEP 18195-000 - Capela do Alto - Estado de São Paulo

valores unitários da proposta de preços reformulada não poderão ser superiores ao da proposta apresentada no certame.

**c)** Validade da proposta: 60 (sessenta) dias.

**d)** Pagamento: O pagamento será efetuado em conta corrente da contratada em até 28 (vinte e oito) dias, devendo apresentar relatório de medição e a respectiva Nota Fiscal, preenchida sem rasuras, contendo o nº da Nota de Empenho, discriminação, quantitativo, modalidade de licitação, preço unitário e preço total do(s) produto(s), devidamente certificada pelo setor competente da Prefeitura responsável pelo recebimento da aquisição.





# PREFEITURA MUNICIPAL DE CAPELA DO ALTO

Praça São Francisco, 26 - Fone/Fax 15 3267-8800  
CEP 18195-000 - Capela do Alto - Estado de São Paulo

## ANEXO II - PROPOSTA COMERCIAL PROCESSO ADMINISTRATIVO nº 141/2023 – REGISTRO DE PREÇOS PREGÃO (PRESENCIAL) nº 013/2023

**OBJETO:** Contratação de empresa especializada para Eventual e Futura aquisição de serviços de zeladoria do município de Capela do Alto/SP.

Adverte-se que a simples apresentação desta Proposta será considerada como indicação bastante de que inexistem fatos que impeçam a participação do licitante neste certame.

<b>DADOS DO LICITANTE</b>		
<b>DENOMINAÇÃO:</b>		
<b>ENDEREÇO:</b>		
<b>CEP:</b>	<b>FONE</b>	<b>FAX</b>
<b>E-MAIL:</b>		<b>CNPJ:</b>

### **PROPOSTA COMERCIAL**

<b>ITEM</b>	<b>DESCRIÇÃO</b>	<b>UNIDADE</b>	<b>QUANTIDADE</b>	<b>VALOR UNITÁRIO</b>	<b>VALOR TOTAL</b>
1	CONTRATAÇÃO DE EMPRESA ESPECIALIZADA PARA LIMPEZA, PRÉ MARCAÇÃO E PRÉ PINTURA DE SOLO	M2	1.000,		
2	CONTRATAÇÃO DE EMPRESA ESPECIALIZADA PARA SINALIZAÇÃO HORIZONTAL EM MASSA TERMOPLÁSTICA A QUENTE POR ASPERSÃO ESPESSURA DE 1,5 MM, PARA FAIXAS	M2	2.000,		
3	CONTRATAÇÃO DE EMPRESA ESPECIALIZADA EM SINALIZAÇÃO HORIZONTAL PARA APLICAÇÃO DE MASSA TERMOPLÁSTICA A QUENTE POR EXTRUSÃO, ESPESSURA DE 3,0 MM, PARA FAIXAS	M2	2.000,		
4	CONTRATAÇÃO DE EMPRESA ESPECIALIZADA PARA SINALIZAÇÃO HORIZONTAL EM MASSA TERMOPLÁSTICA À QUENTE POR EXTRUSÃO, ESPESSURA DE 3,0 MM, PARA LEGENDAS	M2	2.000,		
5	CONTRATAÇÃO DE EMPRESA ESPECIALIZADA PARA SINALIZAÇÃO	M2	500,		



# PREFEITURA MUNICIPAL DE CAPELA DO ALTO

Praça São Francisco, 26 - Fone/Fax 15 3267-8800  
CEP 18195-000 - Capela do Alto - Estado de São Paulo

	HORIZONTAL EM PLASTICO A FRIO MANUAL PARA FAIXAS				
6	CONTRATAÇÃO DE EMPRESA ESPECIALIZADA PARA SINALIZAÇÃO HORIZONTAL EM TINTA A BASE DE RESINA ACRILICA EMULSIONADA EM AGUA	M2	15.000,		
7	CONTRATAÇÃO DE EMPRESA ESPECIALIZADA PARA APLICAÇÃO DE TACHA TIPO II MONODIRECIONAL REFLETIVA	UN	750,		
8	CONTRATAÇÃO DE EMPRESA ESPECIALIZADA PARA APLICAÇÃO DE TACHA TIPO II BIDIRECIONAL REFLETIVA	UN	750,		
9	CONTRATAÇÃO DE EMPRESA ESPECIALIZADA PARA FORNECIMENTO DE PLACAS PARA SINALIZAÇÃO VIARIA EM CHAPA DE ALUMÍNIO TOTALMENTE REFLETIVA COM PELICULA IA/IA - AREA ATE 2,0 M <sup>2</sup>	M2	100,		
10	CONTRATAÇÃO DE EMPRESA ESPECIALIZADA PARA FORNECIMENTO DE PLACA PARA SINALIZAÇÃO VIÁRIA EM CHAPA DE ALUMÍNIO, TOTALMENTE REFLETIVA COM PELÍCULA III/III - ÁREA ATÉ 2,0 M <sup>2</sup>	M2	100,		
11	CONTRATAÇÃO DE EMPRESA ESPECIALIZADA PARA FORNECIMENTO DE PLACAS DE SINALIZAÇÃO VIARIA EM CHAPA DE ALUMINIO TOTALMENTE REFLETIVA COM PELICULA III/III - AREA MAIOR QUE 2,0 M <sup>2</sup>	M2	100,		
12	CONTRATAÇÃO DE EMPRESA ESPECIALIZADA PARA FORNECIMENTO DE COLUNA SIMPLES (PP), DIAMETRO DE 2. 1/2"E COMPRIMENTO DE 3,60M	UN	750,		



# PREFEITURA MUNICIPAL DE CAPELA DO ALTO

Praça São Francisco, 26 - Fone/Fax 15 3267-8800  
CEP 18195-000 - Capela do Alto - Estado de São Paulo

13	CONTRATAÇÃO DE EMPRESA ESPECIALIZADA PARA FORNECIMENTO DE COLUNA (P-57) PARA FIXAÇÃO DE PLACA DE ORIENTAÇÃO, COM BRAÇO PROJETADO	UN	10,		
14	CONTRATAÇÃO DE EMPRESA ESPECIALIZADA PARA FORNECIMENTO DE BRAÇO (P55) PARA FIXAÇÃO EM POSTE DE CONCRETO	UN	10,		
15	CONTRATAÇÃO DE EMPRESA ESPECIALIZAÇÃO PARA CONSTRUÇÃO DE FAIXA ELEVADA PARA TRAVESSIA DE PEDESTRES EM MASSA ASFALTICA - LOMBAFAIXA - CONSERVAÇÃO DE VIAS SEM EXECUÇÃO DE RECAPEAMENTO	M2	400,		
16	CONTRATAÇÃO DE EMPRESA ESPECIALIZADA PARA EXECUÇÃO ONDULAÇÃO TRANSVERSAL EM MASSA ASFALTICA - LOMBADA TIPO A - CONSERVAÇÃO DE VIAS URBANAS SEM EXECUÇÃO DE RECAPEAMENTO.	M2	148,		
17	CONTRATAÇÃO DE EMPRESA ESPECIALIZADA EXECUÇÃO DE ONDULAÇÃO TRANSVERSAL EM MASSA ASFALTICA LOMBADA TIPO B CONSERVAÇÃO DE VIAS URBANAS SEM EXECUÇÃO DE RECAPEAMENTO	M2	72,		
18	CONTRATAÇÃO DE EMPRESA ESPECIALIZADA PARA TRANSPORTE DE EQUIPAMENTOS COM CAMINHÃO CARROCERIA EM RODOVIA PAVIMENTADA	KM	500,		
19	CONTRATAÇÃO DE EMPRESA ESPECIALIZADA PARA DEMOLIÇÃO (LEVANTAMENTO) MECANIZADA DE PAVIMENTO ASFÁLTICO, INCLUSIVE	M2	8.500,		



# PREFEITURA MUNICIPAL DE CAPELA DO ALTO

Praça São Francisco, 26 - Fone/Fax 15 3267-8800  
CEP 18195-000 - Capela do Alto - Estado de São Paulo

	CARREGAMENTO, TRANSPORTE ATÉ 1 QUILÔMETRO E DESCARREGAMENTO				
20	CONTRATAÇÃO DE EMPRESA ESPECIALIZADA PARA ABERTURA DE CAIXA ATÉ 25 CM, INCLUI ESCAVAÇÃO, COMPACTAÇÃO, TRANSPORTE E PREPARO DO SUB-LEITO	M2	7.500,		
21	CONTRATAÇÃO DE EMPRESA ESPECIALIZADA PARA APLICAÇÃO DE BASE DE BRITA GRADUADA	M3	1.500,		
22	CONTRATAÇÃO DE EMPRESA ESPECIALIZADA PARA IMPRIMAÇÃO BETUMINOSA IMPERMEABILIZANTE	M2	7.500,		
23	CONTRATAÇÃO DE EMPRESA ESPECIALIZADA PARA IMPRIMAÇÃO BETUMINOSA LIGANTE	M2	7.500,		
24	CONTRATAÇÃO DE EMPRESA ESPECIALIZADA PARA SERVIÇOS RESTAURAÇÃO DE PAVIMENTO ASFALTICO COM CONCRETO BETUMINOSO USINADO QUENTE - CBUQ	M2	300,		
25	CONTRATAÇÃO DE EMPRESA ESPECIALIZADA PARA DEMOLIÇÃO MANUAL DE CONCRETO SIMPLES	M3	527,		
26	CONTRATAÇÃO DE EMPRESA ESPECIALIZADA PARA DEMOLIÇÃO MANUAL DE CONCRETO ARMADO	M3	527,		
27	CONTRATAÇÃO DE EMPRESA ESPECIALIZADA PARA REMOÇÃO DE ENTULHO SEPARADO DE OBRA COM CAÇAMBA METÁLICA - TERRA, ALVENARIA, CONCRETO, ARGAMASSA, MADEIRA, PAPEL, PLÁSTICO OU METAL	M3	527,		



# PREFEITURA MUNICIPAL DE CAPELA DO ALTO

Praça São Francisco, 26 - Fone/Fax 15 3267-8800  
CEP 18195-000 - Capela do Alto - Estado de São Paulo

28	CONTRATAÇÃO DE EMPRESA ESPECIALIZADA PARA PISO COM REQUADRO EM CONCRETO SIMPLES COM CONTROLE DE FCK = 20 MPA	M3	527,		
29	CONTRATAÇÃO DE EMPRESA ESPECIALIZADA PARA ESCAVAÇÃO MANUAL EM SOLO DE 1ª E 2ª CATEGORIA EM CAMPO ABERTO	M3	27,		
30	CONTRATAÇÃO DE EMPRESA ESPECIALIZADA PARA TRANSPORTE DE SOLO DE 1ª E 2ª CATEGORIA POR CAMINHÃO PARA DISTÂNCIAS SUPERIORES AO 3º KM ATÉ O 5º KM	M3	27,		
31	CONTRATAÇÃO DE EMPRESA ESPECIALIZADA PARA PISO EM LADRILHO HIDRÁULICO PODOTÁTIL VÁRIAS CORES (25X25X2,5CM), ASSENTADO COM ARGAMASSA MISTA	M2	75,		
32	CONTRATAÇÃO DE EMPRESA ESPECIALIZADA PARA PINTURA DE MEIO FIO COM FORNECIMENTO DE MATERIAL E APLICAÇÃO	M2	15.000,		
33	CONTRATAÇÃO DE EMPRESA ESPECIALIZADA PARA LIMPEZA DE CAIXA DE INSPEÇÃO	UN	100,		
34	CONTRATAÇÃO DE EMPRESA ESPECIALIZADA PARA LIMPEZA DE CAIXA DE PASSAGEM, POÇO DE VISITA OU BUEIRO	UN	100,		
35	CONTRATAÇÃO DE EMPRESA PARA LIMPEZA DE FOSSA	M3	1.000,		
36	CONTRATAÇÃO DE EMPRESA ESPECIALIZADA LIMPEZA E DESOBSTRUÇÃO DE BOCA DE LOBO	UN	100,		
37	CONTRATAÇÃO DE EMPRESA ESPECIALIZADA PARA LIMPEZA E DESOBSTRUÇÃO DE CANALETAS OU	M3	5.000,		



# PREFEITURA MUNICIPAL DE CAPELA DO ALTO

Praça São Francisco, 26 - Fone/Fax 15 3267-8800  
CEP 18195-000 - Capela do Alto - Estado de São Paulo

	TUBULAÇÕES DE ÁGUAS PLUVIAIS				
38	CONTRATAÇÃO DE EMPRESA ESPECIALIZADA PARA LIMPEZA E DESENTUPIMENTO MANUAL DE TUBULAÇÃO DE ESGOTO PREDIAL	M3	5.000,		
39	CONTRATAÇÃO DE EMPRESA ESPECIALIZADA PARA TRANSPORTE DE ENTULHO, PARA DISTÂNCIAS SUPERIORES AO 3º KM ATÉ O 5º KM	M3	1.200,		
40	CONTRATAÇÃO DE EMPRESA ESPECIALIZADA PARA TRANSPORTE DE ENTULHO, PARA DISTÂNCIAS SUPERIORES AO 5º KM ATÉ O 10º KM	M3	1.350,		
41	CONTRATAÇÃO DE EMPRESA ESPECIALIZADA PARA TRANSPORTE DE ENTULHO, PARA DISTÂNCIAS SUPERIORES AO 10º KM ATÉ O 15º KM	M3	1.200,		
42	CONTRATAÇÃO DE EMPRESA ESPECIALIZADA PARA TRANSPORTE DE ENTULHO, PARA DISTÂNCIAS SUPERIORES AO 15º KM ATÉ O 20º KM	M3	1.200,		
43	CONTRATAÇÃO DE EMPRESA ESPECIALIZADA PARA TRANSPORTE DE ENTULHO, PARA DISTÂNCIAS SUPERIORES AO 20º KM	M3XKM	30.000,		
44	CONTRATAÇÃO DE EMPRESA ESPECIALIZADA PARA LIMPEZA MANUAL DO TERRENO, INCLUSIVE TRONCOS ATÉ 5 CM DE DIÂMETRO, COM CAMINHÃO À DISPOSIÇÃO DENTRO DA OBRA, ATÉ O RAIO DE 1 KM	M2	4.000,		
45	CONTRATAÇÃO DE EMPRESA ESPECIALIZADA PARA LIMPEZA MECANIZADA DO TERRENO, INCLUSIVE TRONCOS ATÉ 15 CM DE	M2	4.000,		



# PREFEITURA MUNICIPAL DE CAPELA DO ALTO

Praça São Francisco, 26 - Fone/Fax 15 3267-8800  
CEP 18195-000 - Capela do Alto - Estado de São Paulo

	DIÂMETRO, COM CAMINHÃO À DISPOSIÇÃO DENTRO E FORA DA OBRA, COM TRANSPORTE NO RAIO DE ATÉ 1 KM				
46	CONTRATAÇÃO DE EMPRESA ESPECIALIZADA PARA CORTE, RECORTE E REMOÇÃO DE ÁRVORE INCLUSIVE AS RAÍZES - DIÂMETRO (DAP)>5CM<15CM	UN	5,		
47	CONTRATAÇÃO DE EMPRESA ESPECIALIZADA PARA CORTE, RECORTE E REMOÇÃO DE ÁRVORE INCLUSIVE AS RAÍZES - DIÂMETRO (DAP)>15CM<30CM	UN	5,		
48	CONTRATAÇÃO DE EMPRESA ESPECIALIZADA PARA CORTE, RECORTE E REMOÇÃO DE ÁRVORE INCLUSIVE AS RAÍZES - DIÂMETRO (DAP)>30CM<45CM	UN	5,		
49	CONTRATAÇÃO DE EMPRESA ESPECIALIZADA PARA CORTE, RECORTE E REMOÇÃO DE ÁRVORE INCLUSIVE AS RAÍZES - DIÂMETRO (DAP)>45CM<60CM	UN	5,		
50	CONTRATAÇÃO DE EMPRESA ESPECIALIZADA PARA CORTE, RECORTE E REMOÇÃO DE ÁRVORE INCLUSIVE AS RAÍZES - DIÂMETRO (DAP)>60CM<100CM	UN	3,		
51	CONTRATAÇÃO DE EMPRESA ESPECIALIZADA PARA CORTE, RECORTE E REMOÇÃO DE ÁRVORE INCLUSIVE AS RAÍZES - DIÂMETRO (DAP) ACIMA DE 100 CM	UN	2,		
52	CONTRATAÇÃO DE EMPRESA ESPECIALIZADA EM SARJETA OU SARJETÃO MOLDADO NO LOCAL, TIPO PMSP EM CONCRETO COM FCK 25 MPA	M3	150,		



## PREFEITURA MUNICIPAL DE CAPELA DO ALTO

Praça São Francisco, 26 - Fone/Fax 15 3267-8800  
CEP 18195-000 - Capela do Alto - Estado de São Paulo

53	CONTRATAÇÃO DE EMPRESA ESPECIALIZADA EM TOMOGRAFIA DE ARVORES PARA PREVENÇÃO	UN	20,		
----	--	----	-----	--	--

Valor total: R\$ ..... Valor total por extenso .....

Validade da proposta (mínimo 60 dias): \_\_\_\_\_

**DECLARO** que os preços acima indicados contemplam todos os custos diretos e indiretos incorridos na data da apresentação desta proposta incluindo, entre outros: pessoal, tributos, encargos sociais, material, despesas administrativas, seguro, frete e lucro.

**DECLARO** sob as penas da lei, que os serviços/produtos ofertados atendem todas as especificações do memorial descritivo.

....., em \_\_\_\_ de \_\_\_\_\_ de 2023.

\_\_\_\_\_  
Assinatura do representante legal

Nome do representante legal: \_\_\_\_\_





# PREFEITURA MUNICIPAL DE CAPELA DO ALTO

Praça São Francisco, 26 - Fone/Fax 15 3267-8800  
CEP 18195-000 - Capela do Alto - Estado de São Paulo

## **ANEXO III - ATA DE REGISTRO DE PREÇOS PROCESSO ADMINISTRATIVO nº 141/2023 – REGISTRO DE PREÇOS PREGÃO (PRESENCIAL) nº 013/2023**

A **PREFEITURA MUNICIPAL DE CAPELA DO ALTO**, inscrita no CNPJ sob n.º 46.634.077/0001-14, isenta de Inscrição Estadual, com sede administrativa na Praça São Francisco, 26 - Capela do Alto - São Paulo neste ato representada pelo Prefeito Municipal, **PÉRICLES GONÇALVES**, RG nº \_\_\_\_\_ e CPF nº \_\_\_\_\_, doravante designado **PREFEITURA**, e a(s) empresa(s) abaixo relacionada(s), representada(s) na forma de seu(s) estatuto(s) social(is), em ordem de preferência por classificação, doravante denominada(s) **DETENTORA(S)**, resolvem firmar o presente ajuste para Registro de Preços, nos termos das Leis 8.666/1993 e 10.520/2002, e Decreto Municipal 2006 de 11/01/2010, bem como do EDITAL de Pregão nos autos do processo em epígrafe, mediante condições e cláusulas a seguir estabelecidas.

### **DETENTORA**

Denominação: .....  
Endereço: .....  
CNPJ: .....  
Representante Legal: .....  
CPF: .....

**CLÁUSULA PRIMEIRA – OBJETO - REGISTRO DE PREÇOS PARA:** Contratação de empresa especializada para Eventual e Futura aquisição de serviços de zeladoria do município de Capela do Alto/SP.

### **CLÁUSULA SEGUNDA – CONDIÇÕES DE ENTREGA**

**2.1-** Os serviços serão executados mediante a Ordem de Serviço emitida pelo Departamento de Obras e Engenharia indicando o local de execução dos serviços e Nota de Empenho emitida pelo Departamento de Contabilidade, devendo os serviços ser iniciado até 15 dias após a emissão dos referidos documentos, conforme as especificações e condições estabelecidas no Anexo I deste EDITAL, correndo por conta da empresa proponente todas as despesas pertinentes, tais como embalagens, seguro, transporte, tributos, encargos trabalhistas e previdenciários.

**2.1.1-** O prazo máximo para execução será de acordo com a Ordem de Serviço.

**2.1.2-** Só será emitido Atestado de Recebimento se atendidas as determinações deste EDITAL e seus anexos.

**2.2-** Constatadas irregularidades no objeto, esta Prefeitura, sem prejuízo das penalidades cabíveis, poderá:

**2.2.1-** Rejeitá-lo no todo ou em parte se não corresponder às especificações do Anexo II, determinando sua substituição;

**2.2.2-** Determinar sua complementação se houver diferença de quantidades.

**2.3-** As irregularidades deverão ser sanadas no prazo máximo de **dois dias úteis**, contados do recebimento pelo adjudicatário da notificação por escrito, mantido o preço inicialmente contratado.

**2.4-** O recebimento definitivo não exime a Contratada de sua responsabilidade, na forma da Lei, pela qualidade dos produtos entregues.

### **CLÁUSULA TERCEIRA – VIGÊNCIA**

**3.1 -** O prazo de vigência desta Ata de Registro de Preços é de 12 (doze) meses, contados a partir da data de sua assinatura.



# PREFEITURA MUNICIPAL DE CAPELA DO ALTO

Praça São Francisco, 26 - Fone/Fax 15 3267-8800  
CEP 18195-000 - Capela do Alto - Estado de São Paulo

## CLÁUSULA QUARTA - VALOR, RECURSOS E PAGAMENTO

**4.1-** A **CONTRATADA** obriga-se a executar os serviços, objeto deste contrato, pelo preço total constante da sua oferta na sessão pública do pregão, no qual estão incluídos todos os custos diretos e indiretos, bem como os encargos, benefícios e despesas indiretas e demais despesas de qualquer natureza.

**4.2-** O valor total do presente contrato é de R\$ \_\_\_\_\_ (\_\_\_\_\_).

ITEM	DESCRIÇÃO	UNIDADE	QUANTIDADE	VALOR UNITÁRIO	VALOR TOTAL
1	CONTRATAÇÃO DE EMPRESA ESPECIALIZADA PARA LIMPEZA, PRÉ MARCAÇÃO E PRÉ PINTURA DE SOLO	M2	1.000,		
2	CONTRATAÇÃO DE EMPRESA ESPECIALIZADA PARA SINALIZAÇÃO HORIZONTAL EM MASSA TERMOPLÁSTICA A QUENTE POR ASPERSÃO ESPESSURA DE 1,5 MM, PARA FAIXAS	M2	2.000,		
3	CONTRATAÇÃO DE EMPRESA ESPECIALIZADA EM SINALIZAÇÃO HORIZONTAL PARA APLICAÇÃO DE MASSA TERMOPLÁSTICA A QUENTE POR EXTRUSÃO, ESPESSURA DE 3,0 MM, PARA FAIXAS	M2	2.000,		
4	CONTRATAÇÃO DE EMPRESA ESPECIALIZADA PARA SINALIZAÇÃO HORIZONTAL EM MASSA TERMOPLÁSTICA À QUENTE POR EXTRUSÃO, ESPESSURA DE 3,0 MM, PARA LEGENDAS	M2	2.000,		
5	CONTRATAÇÃO DE EMPRESA ESPECIALIZADA PARA SINALIZAÇÃO HORIZONTAL EM PLÁSTICO A FRIO MANUAL PARA FAIXAS	M2	500,		
6	CONTRATAÇÃO DE EMPRESA ESPECIALIZADA PARA SINALIZAÇÃO HORIZONTAL EM TINTA A BASE DE RESINA ACRÍLICA EMULSIONADA EM ÁGUA	M2	15.000,		
7	CONTRATAÇÃO DE EMPRESA ESPECIALIZADA PARA APLICAÇÃO DE TACHA TIPO II MONODIRECIONAL REFLETIVA	UN	750,		



# PREFEITURA MUNICIPAL DE CAPELA DO ALTO

Praça São Francisco, 26 - Fone/Fax 15 3267-8800  
CEP 18195-000 - Capela do Alto - Estado de São Paulo

8	CONTRATAÇÃO DE EMPRESA ESPECIALIZADA PARA APLICAÇÃO DE TACHA TIPO II BIDIRECIONAL REFLETIVA	UN	750,		
9	CONTRATAÇÃO DE EMPRESA ESPECIALIZADA PARA FORNECIMENTO DE PLACAS PARA SINALIZAÇÃO VIARIA EM CHAPA DE ALUMÍNIO TOTALMENTE REFLETIVA COM PELICULA IA/IA - AREA ATE 2,0 M <sup>2</sup>	M2	100,		
10	CONTRATAÇÃO DE EMPRESA ESPECIALIZADA PARA FORNECIMENTO DE PLACA PARA SINALIZAÇÃO VIÁRIA EM CHAPA DE ALUMÍNIO, TOTALMENTE REFLETIVA COM PELÍCULA III/III - ÁREA ATÉ 2,0 M <sup>2</sup>	M2	100,		
11	CONTRATAÇÃO DE EMPRESA ESPECIALIZADA PARA FORNECIMENTO DE PLACAS DE SINALIZAÇÃO VIARIA EM CHAPA DE ALUMINIO TOTALMENTE REFLETIVA COM PELICULA III/III - AREA MAIOR QUE 2,0 M <sup>2</sup>	M2	100,		
12	CONTRATAÇÃO DE EMPRESA ESPECIALIZADA PARA FORNECIMENTO DE COLUNA SIMPLES (PP), DIAMETRO DE 2. 1/2" E COMPRIMENTO DE 3,60M	UN	750,		
13	CONTRATAÇÃO DE EMPRESA ESPECIALIZADA PARA FORNECIMENTO DE COLUNA (P-57) PARA FIXAÇÃO DE PLACA DE ORIENTAÇÃO, COM BRAÇO PROJETADO	UN	10,		
14	CONTRATAÇÃO DE EMPRESA ESPECIALIZADA PARA FORNECIMENTO DE BRAÇO (P55) PARA FIXAÇÃO EM POSTE DE CONCRETO	UN	10,		
15	CONTRATAÇÃO DE EMPRESA ESPECIALIZAÇÃO PARA CONSTRUÇÃO DE FAIXA ELEVADA PARA TRAVESSIA DE PEDESTRES EM MASSA ASFALTICA - LOMBAFAIXA - CONSERVAÇÃO DE VIAS SEM EXECUÇÃO DE RECAPEAMENTO	M2	400,		



## PREFEITURA MUNICIPAL DE CAPELA DO ALTO

Praça São Francisco, 26 - Fone/Fax 15 3267-8800  
CEP 18195-000 - Capela do Alto - Estado de São Paulo

16	CONTRATAÇÃO DE EMPRESA ESPECIALIZADA PARA EXECUÇÃO ONDULAÇÃO TRANSVERSAL EM MASSA ASFALTICA - LOMBADA TIPO A -CONSERVAÇÃO DE VIAS URBANAS SEM EXECUÇÃO DE RECAPEAMENTO.	M2	148,		
17	CONTRATAÇÃO DE EMPRESA ESPECIALIZADA EXECUÇÃO DE ONDULAÇÃO TRANSVERSAL EM MASSA ASFALTICA LOMBADA TIPO B CONSERVAÇÃO DE VIAS URBANAS SEM EXECUÇÃO DE RECAPEAMENTO	M2	72,		
18	CONTRATAÇÃO DE EMPRESA ESPECIALIZADA PARA TRANSPORTE DE EQUIPAMENTOS COM CAMINHÃO CARROCERIA EM RODOVIA PAVIMENTADA	KM	500,		
19	CONTRATAÇÃO DE EMPRESA ESPECIALIZADA PARA DEMOLIÇÃO (LEVANTAMENTO) MECANIZADA DE PAVIMENTO ASFÁLTICO, INCLUSIVE CARREGAMENTO, TRANSPORTE ATÉ 1 QUILOMETRO E DESCARREGAMENTO	M2	8.500,		
20	CONTRATAÇÃO DE EMPRESA ESPECIALIZADA PARA ABERTURA DE CAIXA ATÉ 25 CM, INCLUI ESCAVAÇÃO, COMPACTAÇÃO, TRANSPORTE E PREPARO DO SUB-LEITO	M2	7.500,		
21	CONTRATAÇÃO DE EMPRESA ESPECIALIZADA PARA APLICAÇÃO DE BASE DE BRITA GRADUADA	M3	1.500,		
22	CONTRATAÇÃO DE EMPRESA ESPECIALIZADA PARA IMPRIMAÇÃO BETUMINOSA IMPERMEABILIZANTE	M2	7.500,		
23	CONTRATAÇÃO DE EMPRESA ESPECIALIZADA PARA IMPRIMAÇÃO BETUMINOSA LIGANTE	M2	7.500,		



# PREFEITURA MUNICIPAL DE CAPELA DO ALTO

Praça São Francisco, 26 - Fone/Fax 15 3267-8800  
CEP 18195-000 - Capela do Alto - Estado de São Paulo

24	CONTRATAÇÃO DE EMPRESA ESPECIALIZADA PARA SERVIÇOS RESTAURAÇÃO DE PAVIMENTO ASFALTICO COM CONCRETO BETUMINOSO USINADO QUENTE - CBUQ	M2	300,		
25	CONTRATAÇÃO DE EMPRESA ESPECIALIZADA PARA DEMOLIÇÃO MANUAL DE CONCRETO SIMPLES	M3	527,		
26	CONTRATAÇÃO DE EMPRESA ESPECIALIZADA PARA DEMOLIÇÃO MANUAL DE CONCRETO ARMADO	M3	527,		
27	CONTRATAÇÃO DE EMPRESA ESPECIALIZADA PARA REMOÇÃO DE ENTULHO SEPARADO DE OBRA COM CAÇAMBA METÁLICA - TERRA, ALVENARIA, CONCRETO, ARGAMASSA, MADEIRA, PAPEL, PLÁSTICO OU METAL	M3	527,		
28	CONTRATAÇÃO DE EMPRESA ESPECIALIZADA PARA PISO COM REQUADRO EM CONCRETO SIMPLES COM CONTROLE DE FCK = 20 MPA	M3	527,		
29	CONTRATAÇÃO DE EMPRESA ESPECIALIZADA PARA ESCAVAÇÃO MANUAL EM SOLO DE 1ª E 2ª CATEGORIA EM CAMPO ABERTO	M3	27,		
30	CONTRATAÇÃO DE EMPRESA ESPECIALIZADA PARA TRANSPORTE DE SOLO DE 1ª E 2ª CATEGORIA POR CAMINHÃO PARA DISTÂNCIAS SUPERIORES AO 3º KM ATÉ O 5º KM	M3	27,		
31	CONTRATAÇÃO DE EMPRESA ESPECIALIZADA PARA PISO EM LADRILHO HIDRÁULICO PODOTÁTIL VÁRIAS CORES (25X25X2,5CM), ASSENTADO COM ARGAMASSA MISTA	M2	75,		
32	CONTRATAÇÃO DE EMPRESA ESPECIALIZADA PARA PINTURA DE MEIO FIO COM FORNECIMENTO DE MATERIAL E APLICAÇÃO	M2	15.000,		



# PREFEITURA MUNICIPAL DE CAPELA DO ALTO

Praça São Francisco, 26 - Fone/Fax 15 3267-8800  
CEP 18195-000 - Capela do Alto - Estado de São Paulo

33	CONTRATAÇÃO DE EMPRESA ESPECIALIZADA PARA LIMPEZA DE CAIXA DE INSPEÇÃO	UN	100,		
34	CONTRATAÇÃO DE EMPRESA ESPECIALIZADA PARA LIMPEZA DE CAIXA DE PASSAGEM, POÇO DE VISITA OU BUEIRO	UN	100,		
35	CONTRATAÇÃO DE EMPRESA PARA LIMPEZA DE FOSSA	M3	1.000,		
36	CONTRATAÇÃO DE EMPRESA ESPECIALIZADA LIMPEZA E DESOBSTRUÇÃO DE BOCA DE LOBO	UN	100,		
37	CONTRATAÇÃO DE EMPRESA ESPECIALIZADA PARA LIMPEZA E DESOBSTRUÇÃO DE CANALETAS OU TUBULAÇÕES DE ÁGUAS PLUVIAIS	M3	5.000,		
38	CONTRATAÇÃO DE EMPRESA ESPECIALIZADA PARA LIMPEZA E DESENTUPIMENTO MANUAL DE TUBULAÇÃO DE ESGOTO PREDIAL	M3	5.000,		
39	CONTRATAÇÃO DE EMPRESA ESPECIALIZADA PARA TRANSPORTE DE ENTULHO, PARA DISTÂNCIAS SUPERIORES AO 3º KM ATÉ O 5º KM	M3	1.200,		
40	CONTRATAÇÃO DE EMPRESA ESPECIALIZADA PARA TRANSPORTE DE ENTULHO, PARA DISTÂNCIAS SUPERIORES AO 5º KM ATÉ O 10º KM	M3	1.350,		
41	CONTRATAÇÃO DE EMPRESA ESPECIALIZADA PARA TRANSPORTE DE ENTULHO, PARA DISTÂNCIAS SUPERIORES AO 10º KM ATÉ O 15º KM	M3	1.200,		
42	CONTRATAÇÃO DE EMPRESA ESPECIALIZADA PARA TRANSPORTE DE ENTULHO, PARA DISTÂNCIAS SUPERIORES AO 15º KM ATÉ O 20º KM	M3	1.200,		
43	CONTRATAÇÃO DE EMPRESA ESPECIALIZADA PARA TRANSPORTE DE ENTULHO,	M3XKM	30.000,		



# PREFEITURA MUNICIPAL DE CAPELA DO ALTO

Praça São Francisco, 26 - Fone/Fax 15 3267-8800  
CEP 18195-000 - Capela do Alto - Estado de São Paulo

	PARA DISTÂNCIAS SUPERIORES AO 20º KM				
44	CONTRATAÇÃO DE EMPRESA ESPECIALIZADA PARA LIMPEZA MANUAL DO TERRENO, INCLUSIVE TRONCOS ATÉ 5 CM DE DIÂMETRO, COM CAMINHÃO À DISPOSIÇÃO DENTRO DA OBRA, ATÉ O RAIOS DE 1 KM	M2	4.000,		
45	CONTRATAÇÃO DE EMPRESA ESPECIALIZADA PARA LIMPEZA MECANIZADA DO TERRENO, INCLUSIVE TRONCOS ATÉ 15 CM DE DIÂMETRO, COM CAMINHÃO À DISPOSIÇÃO DENTRO E FORA DA OBRA, COM TRANSPORTE NO RAIOS DE ATÉ 1 KM	M2	4.000,		
46	CONTRATAÇÃO DE EMPRESA ESPECIALIZADA PARA CORTE, RECORTE E REMOÇÃO DE ÁRVORE INCLUSIVE AS RAÍZES - DIÂMETRO (DAP)>5CM<15CM	UN	5,		
47	CONTRATAÇÃO DE EMPRESA ESPECIALIZADA PARA CORTE, RECORTE E REMOÇÃO DE ÁRVORE INCLUSIVE AS RAÍZES - DIÂMETRO (DAP)>15CM<30CM	UN	5,		
48	CONTRATAÇÃO DE EMPRESA ESPECIALIZADA CORTE, RECORTE E REMOÇÃO DE ÁRVORE INCLUSIVE AS RAÍZES - DIÂMETRO (DAP)>30CM<45CM	UN	5,		
49	CONTRATAÇÃO DE EMPRESA ESPECIALIZADA PARA CORTE, RECORTE E REMOÇÃO DE ÁRVORE INCLUSIVE AS RAÍZES - DIÂMETRO (DAP)>45CM<60CM	UN	5,		
50	CONTRATAÇÃO DE EMPRESA ESPECIALIZADA PARA CORTE, RECORTE E REMOÇÃO DE ÁRVORE INCLUSIVE AS RAÍZES - DIÂMETRO	UN	3,		



# PREFEITURA MUNICIPAL DE CAPELA DO ALTO

Praça São Francisco, 26 - Fone/Fax 15 3267-8800  
CEP 18195-000 - Capela do Alto - Estado de São Paulo

	(DAP)>60CM<100CM				
51	CONTRATAÇÃO DE EMPRESA ESPECIALIZADA PARA CORTE, RECORTE E REMOÇÃO DE ÁRVORE INCLUSIVE AS RAÍZES - DIÂMETRO (DAP) ACIMA DE 100 CM	UN	2,		
52	CONTRATAÇÃO DE EMPRESA ESPECIALIZADA EM SARJETA OU SARJETÃO MOLDADO NO LOCAL, TIPO PMSP EM CONCRETO COM FCK 25 MPA	M3	150,		
53	CONTRATAÇÃO DE EMPRESA ESPECIALIZADA EM TOMOGRAFIA DE ARVORES PARA PREVENÇÃO	UN	20,		

**4.3-** As despesas decorrentes da contratação, objeto desta licitação, onerarão os recursos orçamentários e financeiros vigentes e dotação própria a ser consignada em orçamento futuro:

Unidade Orçamentária	Funcional Programática	Categoria Econômica
02.05.03	15.452.0020.2019.0000	3.3.90.30.00
02.05.03	15.452.0021.2020.0000	3.3.90.30.00
02.07.01	18.541.0025.2024.0000	3.3.90.30.00
02,07.02	18.541.0024.2012.0000	3.3.90.30.00

**4.4-** Para recebimento pela entrega de bens e serviços, o prestador do serviço deverá entregar a seguinte documentação, nos termos do Capítulo III da Lei 8666/ ou da Lei 14.133/2021, quando aplicável, os seguintes documentos:

- A nota fiscal deve fazer referência ao número do processo licitatório, o período a que se refere a prestação do serviço e conter o atesto no documento fiscal (data, assinatura e carimbo do gestor do contrato ou pessoal responsável pelo bem ou material adquirido);
- Relatório dos serviços prestados;
- Atestado de medição com a liberação de pagamento completo devendo ser elaborado pela secretaria mediante regular conferencia, deverá conter planilha de medição com quantidade e memorial de cálculo dos itens executados e relatório fotográfico comprobatório dos serviços prestados;
- Certidão de débitos relativos a créditos tributários federais e à dívida ativa da união;
- Certidão negativa do FGTS;
- Certidão negativa de débitos trabalhistas;
- Certidão negativa de débitos fiscais estadual/distrital (referente ao domicílio do prestador, pesquisar na secretaria de estado da fazenda);
- Certidão negativa de débitos fiscais municipais (referente ao domicílio do prestador);





# PREFEITURA MUNICIPAL DE CAPELA DO ALTO

Praça São Francisco, 26 - Fone/Fax 15 3267-8800  
CEP 18195-000 - Capela do Alto - Estado de São Paulo

- i) Guia do FGTS da competência anterior e comprovante de recolhimento;
- j) Cópia do protocolo de envio de arquivos, emitido pela conectividade social (GFIP) atual e-Social;
- k) Guia do INSS do mês anterior e Comprovante de Recolhimento
- l) Guia do IRRF do mês anterior e Comprovante de Recolhimento;
- m) Guia do DAS do mês anterior e comprovante de recolhimento (se optante);
- n) Declaração de Débitos e Créditos Tributários Fiscais - DCTF
- o) Cópia da folha de pagamento dos empregados
- p) Relatório de Frequência dos funcionários (se possível, eletrônico)
- q) Declaração de optante pelo Simples (se optante);
- r) Demais documentos exigidos por Lei, ainda que não mencionados em contrato.

**4.4.1-** Cumpridas as Exigências da Clausula Terceira, os pagamentos ocorrerão em estrita observância a ordem cronológica de que trata o Art. 5 da Lei 8666/93 e o Art. 114 da Instrução 1/2020 do Tribunal de Contas do Estado de São Paulo, em até 28 dias após a entrega de bens ou serviços e emissão de nota fiscal, salvo quando presentes relevantes razões de interesse público e mediante prévia justificativa da autoridade competente, devidamente publicada.

**4.4.2-** A contagem do prazo para pagamento terá início e encerramento em dias de expediente na **CONTRATANTE**;

**4.4.3-** Havendo divergência ou erro na emissão do documento fiscal, fica interrompido o prazo para o pagamento, sendo iniciada nova contagem somente após a regularização dessa documentação.

## **CLÁUSULA QUINTA - OBRIGAÇÕES DA CONTRATADA**

**5.1-** Manter durante toda a execução do contrato, em compatibilidade com as obrigações assumidas, todas as condições de habilitação e qualificação exigidas na licitação.

**5.2-** Designar, por escrito, preposto que tenha poderes para resolução de possíveis ocorrências durante a vigência deste contrato.

**5.3-** Responsabilizar-se pelos danos causados diretamente ao **CONTRATANTE** ou a terceiros, decorrentes de sua culpa ou dolo na execução deste Contrato.

**5.4-** Comunicar o **CONTRATANTE** toda vez que ocorrer qualquer irregularidade.

## **CLÁUSULA SEXTA – RESCISÃO E SANÇÕES**

**6.1-** O não cumprimento das obrigações assumidas no presente contrato ou a ocorrência da hipótese prevista no artigo 78, da Lei Federal n.º 8.666, de 21 de junho de 1993, atualizada pela Lei Federal n.º 8.883, de 8 de junho de 1994, autorizam, desde já, o **CONTRATANTE** rescindir unilateralmente o contrato, independentemente de interpelação judicial, sendo aplicável, ainda, o disposto nos artigos 79 e 80 do mesmo diploma legal, no caso de inadimplência.

**6.2-** A **CONTRATADA** se sujeita à sanção prevista no artigo 7º da Lei Federal nº 10.520, de 17 de julho de 2002.

**6.2.1** - Pelo inadimplemento de qualquer condição ou cláusula, ou pela inexecução total ou parcial, a Prefeitura aplicará as seguintes multas e/ou sanções, de acordo com a infração cometida, sendo garantida a defesa prévia:

**6.2.2** - Advertência;

**6.2.3** - Multa de até 1,5% (um vírgula cinco por cento) do valor do contrato por dia, até 10 (dez) dias de atraso na entrega.

**6.2.4** - Multa de 1% (um por cento) do valor do contrato por dia, até 10 (dez) dias pelo descumprimento a quaisquer cláusulas.

**6.2.5-** Em caso de falta grave ou reincidência dos motivos que levaram a Prefeitura a aplicar as sanções aqui previstas podendo o contrato ser rescindido, caso em que será cobrada a multa de 20% (vinte por cento) do valor total.



# PREFEITURA MUNICIPAL DE CAPELA DO ALTO

Praça São Francisco, 26 - Fone/Fax 15 3267-8800  
CEP 18195-000 - Capela do Alto - Estado de São Paulo

**6.2.6** - A recusa da licitante declarada vencedora em assinar o contrato, ou o seu não comparecimento para assinatura no prazo previsto neste edital, caracterizará descumprimento integral das obrigações assumidas na proposta, sujeitando-a, ao pagamento de multa de 20% (vinte por cento) do valor total.

**6.2.7** - O contrato será rescindido, se ocorrer qualquer das hipóteses previstas no artigo 78 da Lei 8666/93.

**7.2.8** - A aplicação das penalidades previstas neste edital e na LEI não exonera à inadimplente de eventual ação por perdas e danos que seu ato ensejar.

**6.2.9**- No caso de rescisão administrativa unilateral, a **CONTRATADA** reconhecerá os direitos do **CONTRATANTE** em aplicar as sanções previstas no Edital, neste ajuste e na legislação que rege a licitação e os contratos.

**6.2.10**- A aplicação de quaisquer sanções referidas neste dispositivo, não afasta a responsabilização civil da **CONTRATADA** pela inexecução total ou parcial do objeto ou pela inadimplência.

**6.2.11**- A aplicação das penalidades não impede o **CONTRATANTE** de exigir o ressarcimento dos prejuízos efetivados.

## CLÁUSULA SETIMA – DISPOSIÇÕES GERAIS

**7.1**- Considera-se parte integrante deste ajuste, como se nele estivessem transcritos, o EDITAL do Pregão nº 013/2023 com seus Anexos e a(s) proposta(s) da(s) DETENTORA(S);

**7.2**- A existência de preços registrados não obriga a **PREFEITURA** a firmar as contratações que deles poderão advir.

**7.3** - Os preços registrados obrigam os proponentes e poderão justificadamente ser objeto de reequilíbrio econômico financeiro.

## CLÁUSULA OITAVA – DO GESTOR DO CONTRATO

**8.1** – A gestão do presente contrato ficará sobre a responsabilidade do Sr. Lucas Godoy de Freitas Ferreira

## CLÁUSULA OITAVA – FORO

**9.1**- O foro competente para toda e qualquer ação decorrente da presente Ata de Registro de Preços é o Foro da Comarca de Tatuí do Estado de São Paulo.

**9.2**- Nada mais havendo a ser declarado, foi dada por encerrada a presente Ata que, lida e achada conforme, vai assinada pelas partes.

Capela do Alto/SP, em \_\_\_ de \_\_\_\_\_ de 2023.

P/ **PREFEITURA**

P/ **DETENTORA**

## Testemunhas:

Nome:

RG nº:

Nome:

RG nº:



# PREFEITURA MUNICIPAL DE CAPELA DO ALTO

Praça São Francisco, 26 - Fone/Fax 15 3267-8800  
CEP 18195-000 - Capela do Alto - Estado de São Paulo

## **ANEXO IV - DECLARAÇÃO DE HABILITAÇÃO PROCESSO ADMINISTRATIVO nº 141/2023 PREGÃO (PRESENCIAL) nº 013/2023**

Eu \_\_\_\_\_(nome completo), RG nº. \_\_\_\_\_, representante credenciado da \_\_\_\_\_(denominação da pessoa jurídica), CNPJ nº. \_\_\_\_\_, DECLARO, sob as penas da lei, que a empresa cumpre plenamente as exigências e os requisitos de habilitação previstos no instrumento convocatório do Pregão nº.../2023, realizado pela Prefeitura Municipal de Capela do Alto, inexistindo qualquer fato impeditivo de sua participação neste certame.  
Data e assinatura do representante

## **ANEXO V - DECLARAÇÃO DE MICROEMPRESA OU EMPRESA DE PEQUENO PORTE PROCESSO ADMINISTRATIVO nº 141/2023 PREGÃO (PRESENCIAL) nº 013/2023**

**DECLARO**, sob as penas da lei, sem prejuízo das sanções e multas previstas no ato convocatório, que a empresa \_\_\_\_\_ (denominação da pessoa jurídica), CNPJ nº \_\_\_\_\_ é **microempresa** ou **empresa de pequeno porte**, nos termos do enquadramento previsto nos incisos I e II e §§ 1º e 2º, bem como não possui qualquer dos impedimentos previstos nos §§ 4º e seguintes todos do artigo 3º da Lei Complementar nº 123, de 14 de dezembro de 2006, alterada pela Lei Complementar nº 147, de 7 de agosto de 2014, cujos termos declaro conhecer na íntegra, **estando apta**, portanto, a participar do procedimento licitatório do **Pregão nº 013/2023**, realizado pela Prefeitura Municipal de Capela do Alto.  
Capela do Alto/SP, .....

Assinatura do representante

Nome:

RG nº:

## **ANEXO VI - DECLARAÇÃO DE SITUAÇÃO REGULAR PERANTE O MINISTÉRIO DO TRABALHO PROCESSO ADMINISTRATIVO nº 141/2023 PREGÃO (PRESENCIAL) nº 013/2023**

Eu \_\_\_\_\_(nome completo), representante legal da empresa \_\_\_\_\_(nome da pessoa jurídica), interessada em participar do **Pregão Presencial nº 013/2023**, da Prefeitura Municipal de Capela do Alto declaro, sob as penas da lei, que, nos termos do § 6º do artigo 27 da Lei nº. 6544, de 22 de novembro de 1989, a \_\_\_\_\_(nome da pessoa jurídica) encontra-se em situação regular perante o Ministério do Trabalho, no que se refere à observância do disposto no inciso XXXIII do artigo 7º da Constituição Federal.  
Data e assinatura do representante legal da empresa

**ANEXO VII - MAPA CENTRO - FOLHA 1**

**ANEXO VIII - MAPA CENTRO - FOLHA 2**

**ANEXO IX - MAPA CENTRO - FOLHA 3**

**ANEXO X - MAPA CENTRO - FOLHA 4**